



# RAPORT O STANIE

## GMINY OŁAWA

za 2019 ROK



Szanowni Państwo!

Oddaję w Wasze ręce dokument, w którym w sposób przejrzysty i dokładny staramy się przekazać najważniejsze informacje dotyczące działań podejmowanych w Gminie Oława w 2019 roku.

Raport o Stanie Gminy Oława jest źródłem wiedzy o jej położeniu, strukturze, zrealizowanych zadaniach oraz głównych kierunkach rozwoju. Wspólnie z Radą Gminy Oława i zespołem oddanych gminie pracowników realizujemy inwestycje, które mają na celu poprawę jakości życia mieszkańców. Obserwuję, jak to miejsce się zmieniło i dalej się zmienia, stając się gminą o dużym potencjale i możliwościach. Mamy dobrą infrastrukturę drogową, zróżnicowaną bazę oświatową, sportową i kulturalną. Dzięki gruntom Skarbu Państwa (strefa Stanowice) i inwestycjom krajowym oraz zagranicznym gmina się rozwija, a stopa bezrobocia jest jedną z najniższych w regionie. Ponadto w naszych działaniach na przestrzeni ostatnich lat duże znaczenie mają pozyskane środki zewnętrzne, przy udziale których gmina realizowała i realizuje wiele inwestycji.

Raport o Stanie Gminy za 2019 rok jest dokumentem, który w rzetelny i profesjonalny sposób prezentuje naszą gminę. Zachęcam zatem Państwa do zapoznania się z treścią poniższego opracowania.

p.o. Wójt Gminy Oława

Henryk Kuriata

## SPIS TREŚCI

1. WSTĘP .....	5
2. CHARAKTERYSTYKA GMINY .....	6
3. SYTUACJA DEMOGRAFICZNA GMINY .....	9
4. SYTUACJA FINANSOWA GMINY.....	11
4.1 Realizacja budżetu Gminy Oława za 2019 r.....	11
4.2 Informacja o kształtowaniu się w 2019 r. wieloletniej prognozy finansowej na lata 2019 -2031 i poziomie zadłużenia Gminy Oława.....	13
4.3 Informacja o realizacji dochodów z tytułu podatków i opłat w 2019 roku oraz o windykacji zaległości .....	17
5. REALIZACJA ZADAŃ INWESTYCYJNYCH .....	19
6. REALIZACJA FUNDUSZU SOŁECKIEGO .....	23
7. INFORMACJA O STANIE MIENIA KOMUNALNEGO .....	28
8. ZADANIA REMONTOWE ZREALIZOWANE W 2019 r.....	30
8.1. Remonty dróg gminnych i oświetlenia.....	30
8.2. Prace melioracyjne .....	30
8.3. Remonty w świetlicach wiejskich.....	31
8.4. Utrzymanie boisk.....	31
8.5. Zagospodarowanie placów zabaw .....	32
9. GOSPODARKA PRZESTRZENNA.....	32
10. GOSPODARKA NIERUCHOMOŚCIAMI.....	36
11. GOSPODARKA MIESZKANIOWA .....	37
12. GOSPODARKA KOMUNALNA.....	38
12.1. Gospodarka odpadami .....	38
12.2. Utrzymanie porządku.....	39
12.3. Pozostałe usługi komunalne.....	40
13. OCHRONA ŚRODOWISKA .....	41
14. OŚWIATA I WYCHOWANIE .....	42
15. POLITYKA SPOŁECZNA .....	84
15.1. Środowiskowy Dom Samopomocy w Oleśnicy Małej .....	84
15.2. Programy profilaktyczne .....	85
15.3. Polityka prorodzinna .....	86
16. KULTURA I PROMOCJA GMINY OŁAWA .....	91
17. SPRAWY OBYWATELSKIE .....	94
17.1. Zarządzanie informacją .....	94
17.2. Działalność gospodarcza .....	95
17.3. Informacja publiczna .....	95

17.4. Realizacja Programu współpracy Gminy Oława z organizacjami pozarządowymi i podmiotami prowadzącymi działalność pożytku publicznego w 2019 r.....	96
18. BEZPIECZEŃSTWO PUBLICZNE .....	97
18.1. Straż Gminna .....	97
18.2. Ochotnicze Straże Pożarne.....	98
19. BEZPIECZEŃSTWO I OCHRONA MIESZKAŃCÓW .....	99
20. KONTROLA ZARZĄDCZA, KONTROLA ZEWNĘTRZNA I AUDYT .....	101
21. REALIZACJA UCHWAŁ RADY GMINY .....	103

# 1. WSTĘP

Zgodnie z ustawą z dnia 11 stycznia 2018 r. o zmianie niektórych ustaw w celu zwiększenia udziału obywateli w procesie wybierania, funkcjonowania i kontrolowania niektórych organów publicznych do ustawy z dnia 8 marca 1990 roku o samorządzie gminnym wprowadzono nową instytucję prawną – Raport o stanie gminy.

Wójt Gminy co roku do dnia 31 maja przedstawia Radzie Gminy raport o stanie gminy. Raport obejmuje podsumowanie działalności wójta w roku poprzednim, w szczególności realizację polityk, programów i strategii, oraz uchwał Rady Gminy.

Raport uwzględnia informacje opracowane przez pracowników merytorycznych Urzędu Gminy oraz jednostek organizacyjnych Gminy, niezbędne do uzyskania dokładnego i rzetelnego obrazu ogólnej sytuacji Gminy. W raporcie przedstawione zostały dane o wszystkich ważnych aspektach funkcjonowania Gminy oraz zawiera analizę następujących obszarów działalności Gminy:

- ogólną charakterystykę Gminy,
- informację finansową,
- informację o stanie mienia komunalnego,
- informację o realizacji polityk, programów i strategii,
- realizację uchwał Rady Gminy.

## 2. CHARAKTERYSTYKA GMINY

Gmina Oława jest gminą wiejską położoną we wschodniej części województwa dolnośląskiego, w powiecie oławskim. Gmina jest zlokalizowana wokół miasta Oława, w którym znajduje się siedziba Gminy. Gmina Oława, leży w dorzeczu rzek: Odra i Oława, oddalona 16 km na południowy-wschód od Wrocławia. Powierzchnia gminy wynosi 233,9 km<sup>2</sup>, z czego 60,5 % stanowią użytki rolne, a 20,4% lasy.

Lokalizację Gminy Oława względem Wrocławia przedstawia poniższy schemat:



Gmina Olawa obejmuje 33 sołectwa, które są jednostkami pomocniczymi Gminy.

Mapa Gminy Olawa:



## Położenie Gminy Olawa względem gmin sąsiednich:

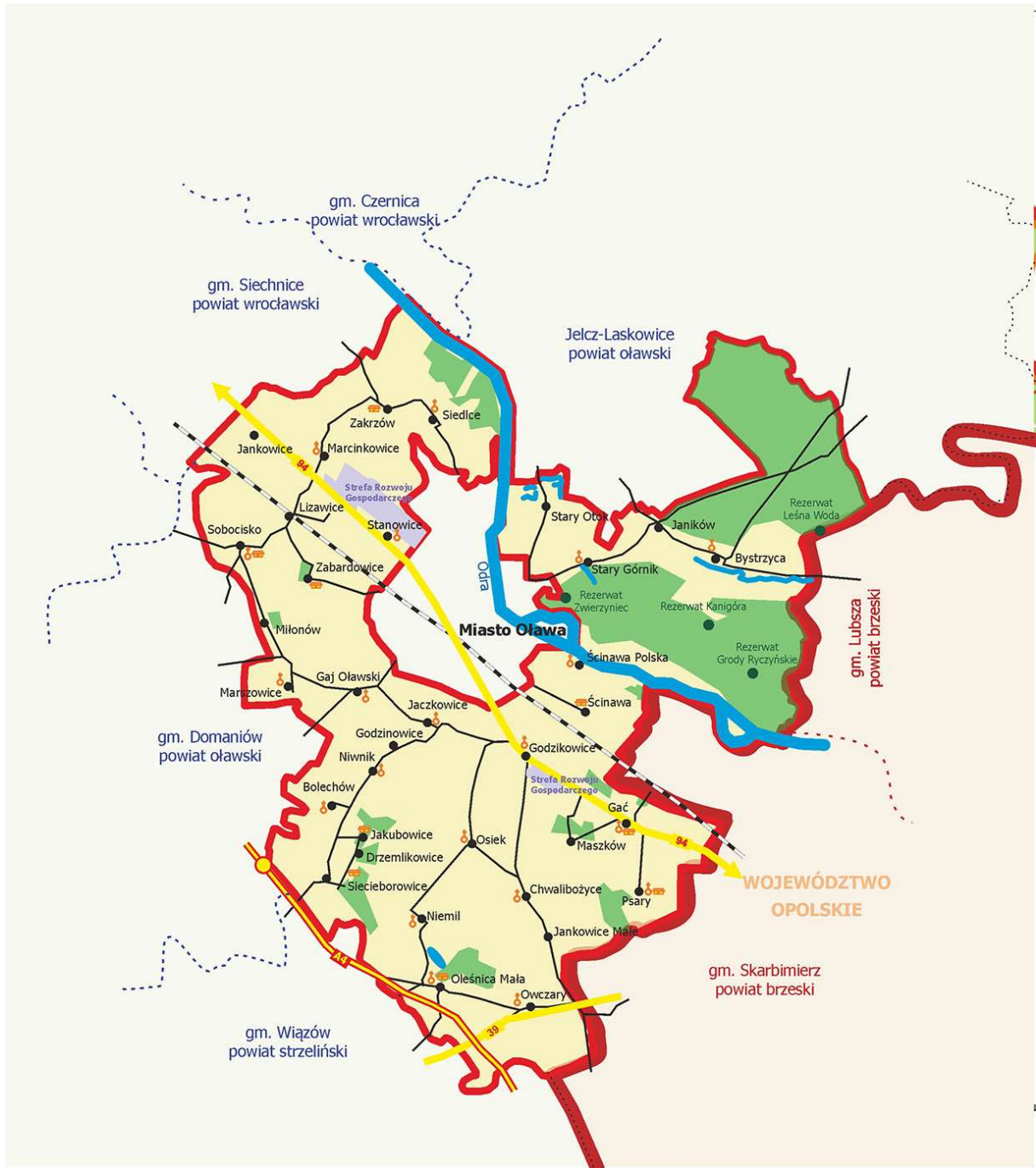

### 3. SYTUACJA DEMOGRAFICZNA GMINY

Gminę Oława zamieszkuje 15061 osób (stan na grudzień 2019 r.). Liczba ludności Gminy na przestrzeni lat 2017-2019 zmieniała się - z porównania danych do roku 2019 stwierdza się spadek. W 2019 r. w Gminie zameldowanych było o 19 osób mniej niż w 2018 r., zaś w 2017 o 3 więcej niż w roku 2018. Udział w populacji ludności powiatu oławskiego i województwa dolnośląskiego wynosi odpowiednio 20% oraz 0,5%. Gęstość zaludnienia Gminy wynosi 46 osób na km<sup>2</sup>.

W poniższych tabelach przedstawiona została liczba obywateli polskich zameldowanych w Gminie na pobyt stały oraz czasowy w latach 2017-2019 z podziałem na płeć:

#### 1. Meldunek na pobyt stały

2017		2018		2019	
Kobiety	Mężczyźni	Kobiety	Mężczyźni	Kobiety	Mężczyźni
7285	7578	7282	7580	7290	7565
14863		14862		14855	

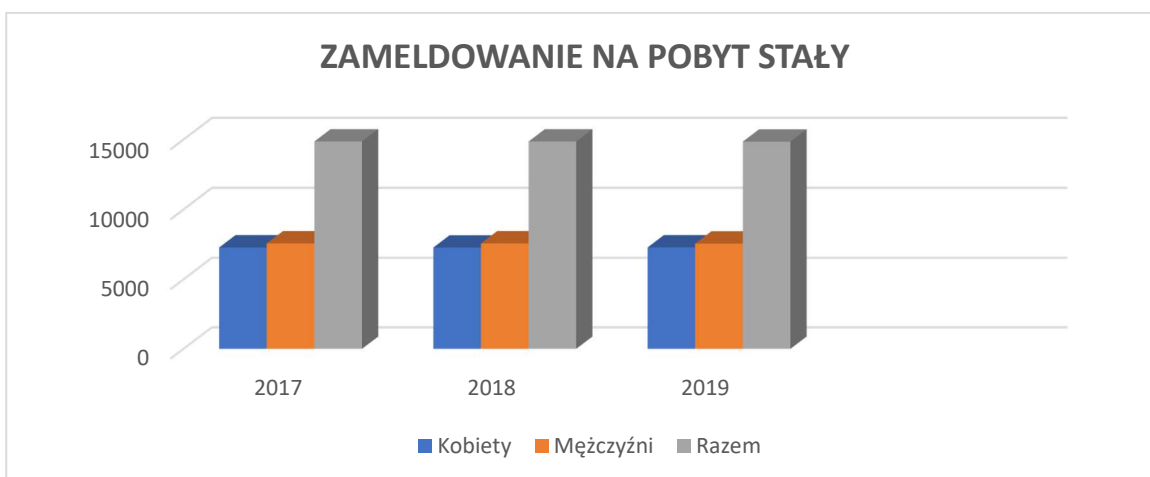

#### 2. Meldunek na pobyt czasowy

2017		2018		2019	
Kobiety	Mężczyźni	Kobiety	Mężczyźni	Kobiety	Mężczyźni
112	108	103	115	90	116
220		218		206	

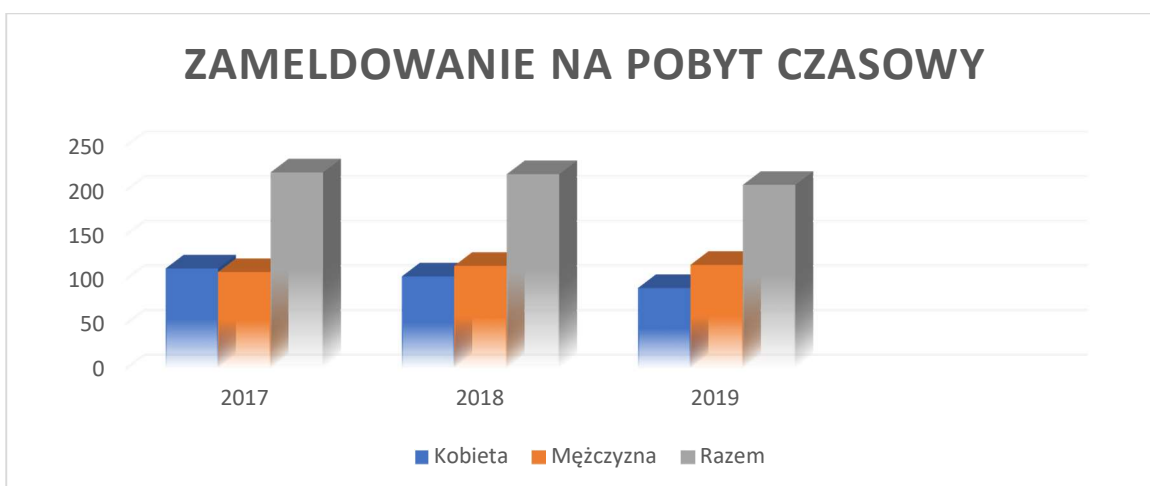

W poniższych tabelach przedstawiona została liczba cudzoziemców zameldowana w Gminie na pobyt stały oraz czasowy w latach 2017-2019:

### 1. Meldunek czasowy

Rok	2017	2018	2019
Meldunek czasowy	82	103	78

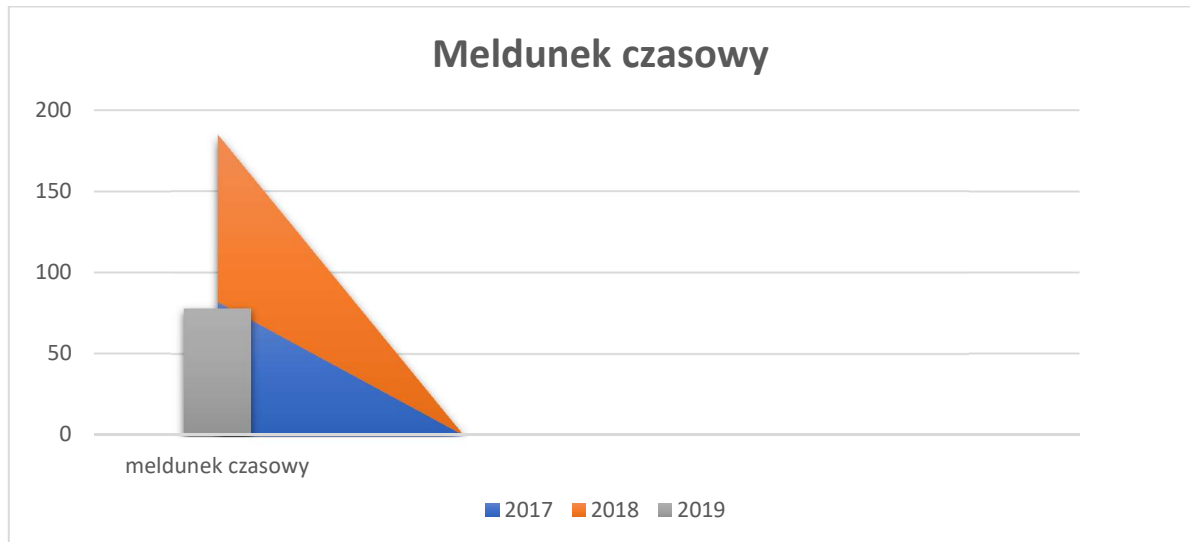

### 2. Meldunek stały

Rok	2017	2018	2019
Meldunek stały osób	1	13	5

## 4. SYTUACJA FINANSOWA GMINY

### 4.1 Realizacja budżetu Gminy Oława w 2019 roku

Wykonanie budżetu Gminy Oława w 2019 r. wg stanu na dzień 31.12.2019 roku zamknęło się uzyskaniem dochodów w wysokości 102.067.249,05 zł i realizacją wydatków na kwotę 98.925.236,28 zł. Rok 2019 zakończył się nadwyżką budżetu w wys. 3.142.012,77 zł. Wykonane przychody w 2019 r. wyniosły 3.288.651,13 zł, a rozchody w wysokości 2.638.964 zł. Została także wypracowana nadwyżka operacyjna w kwocie 17.959.232,50 zł.

Tabela nr 1 - Wykonanie budżetu Gminy Oława w 2019 roku

I.p.	wyszczególnienie	plan po zm.	wyk.31.12.2019r.	wyk.%
<b>I</b>	<b>dochody</b>	<b>101 713 014,75</b>	<b>102 067 249,05</b>	<b>100,35%</b>
1	dochody bieżące	87 201 265,28	87 680 758,56	100,55%
2	dochody majątkowe	14 511 749,47	14 386 490,49	99,14%
2a	w tym: dochody ze sprzedaży majątku	152 622,39	152 622,19	100,00%
<b>II</b>	<b>wydatki</b>	<b>102 362 135,00</b>	<b>98 925 236,28</b>	<b>96,64%</b>
1	wydatki bieżące	72 374 551,27	69 721 526,06	96,33%
2	wydatki majątkowe	29 987 583,73	29 203 710,22	97,39%
<b>III</b>	<b>nadwyżka / deficyt</b>	<b>-649 120,25</b>	<b>3 142 012,77</b>	
<b>IV</b>	<b>przychody</b>	<b>3 288 084,25</b>	<b>3 288 651,13</b>	<b>100,02%</b>
1	pożyczka z WFOŚiGW	2 800 084,25	2 800 084,25	100,00%
3	wolne środki	488 000,00	488 566,88	100,12%
<b>V</b>	<b>rozchody</b>	<b>2 638 964,00</b>	<b>2 638 964,00</b>	<b>100,00%</b>
1	a) kredyty	580 000,00	580 000,00	100,00%
	b) pożyczki	1 658 964,00	1 658 964,00	100,00%
	c) wykup obligacji	400 000,00	400 000,00	100,00%
	<b>nadwyżka operacyjna</b>	<b>14 826 714,01</b>	<b>17 959 232,50</b>	<b>121,13%</b>

Dochody budżetu wykonane zostały w kwocie 102.067.249,05 zł (100,35%)planu , w tym: dochody bieżące – 87.680.758,56 zł i dochody majątkowe – 14.386.490,49 zł.

Tabela nr 2 – Wykonanie dochodów w 2019 roku

I.p.	wyszczególnienie	plan po zm.	wyk.31.12.2019r.	% wyk.
<b>I</b>	<b>dochody razem, w tym:</b>	<b>101 713 014,75</b>	<b>102 067 249,05</b>	<b>100,35%</b>
<b>Ia)</b>	<b>dochody bieżące, z tego:</b>	<b>87 201 265,28</b>	<b>87 680 758,56</b>	<b>100,55%</b>
1	podatki i opłaty	26 177 825,91	26 333 962,00	100,60%
2	udział w pod. od osób fiz.	18 608 696,00	18 784 833,00	100,95%
3	udział w pod. od osób praw.	1 260 419,00	1 445 043,86	114,65%
4	subwencje	15 152 701,00	15 152 701,00	100,00%
5	środki i dotacje	21 815 918,70	21 658 563,92	99,28%
6	dotacje na zadania realiz.. przy udziale środków z UE	30 376,13	30 376,13	100,00%
7	pozostałe	4 155 328,54	4 275 278,65	102,89%
<b>Ib)</b>	<b>dochody majątkowe, z tego:</b>	<b>14 511 749,47</b>	<b>14 386 490,49</b>	<b>99,14%</b>
1	ze sprzedaży mienia	152 622,39	152 622,19	100,00%
2	Wpływy z tyt. przekształcenia prawa użytkowania	61,00	60,62	99,38%
2	dotacje i środki otrzymane na inwestycje	1 416 818,06	1 291 559,66	91,16%
3	środki na realizację zadań z udziałem środków z UE	12 942 248,02	12 942 248,02	100,00%

Wydatki budżetu wykonane zostały w kwocie 98.925.236,28 zł (96,64%), w tym wydatki bieżące – 69.721.526,06 zł i wydatki majątkowe – 29.203.710,22 zł

Tabela nr 3 – wykonanie wydatków w 2019 roku

I.p.	wyszczególnienie	plan po zm.2019	wyk.31.12.2019r.	wyk. w %
<b>I</b>	<b>Wydatki</b>	<b>102 362 135,00</b>	<b>98 925 236,28</b>	96,64%
<b>Ia</b>	<b>wydatki bieżące, w tym:</b>	<b>72 374 551,27</b>	<b>69 721 526,06</b>	<b>96,33%</b>
1	wynagrodzenia i pochodne od wynagrodzeń	24 157 413,52	23 608 142,58	97,73%
2	wydatki statutowe jednostek	23 201 400,71	21 296 098,00	91,79%
3	dotacje, w tym:	4 751 492,01	4 750 484,09	99,98%
3a	dla jednostek z sektora fin. publicznych.	1 323 240,52	1 322 232,60	99,92%
3b	dla jednostek z poza sektora finansów publicznych	3 428 251,49	3 428 251,49	100,00%
4	świadczenia na rzecz osób fizycznych	19 452 860,03	19 296 112,01	99,19%
5	obsługa długu	799 700,00	770 689,38	96,37%
6	wydatki na programy z udziałem środków z UE	11 685,00	0,00	0,00%
<b>Ib</b>	<b>wydatki majątkowe, w tym:</b>	<b>29 987 583,73</b>	<b>29 203 710,22</b>	<b>97,39%</b>
1	inwestycje, w tym:	28 941 048,16	28 157 185,32	97,29%
1a	realizowane przy udziale środków z Unii Eur.	8 995 089,13	8 995 089,13	100,00%
2	zakupy inwestycyjne	861 535,57	861 525,65	100,00%
3	dotacje, w tym:	185 000,00	184 999,25	100,00%
3a	dla jednostek z sektora fin. publ.	185 000,00	184 999,25	100,00%

Tabela nr 4 - Analiza budżetu Gminy Oława według przepływu środków pieniężnych

<b>Dochody ogółem</b>	<b>102 047 249,05</b>
- Wydatki bieżące (bez wydatków na obsługę długu i spłat rat zobowiązań)	68 950 836,68
+ Nadwyżka budżetowa z lat ubiegłych i wolne środki	488 566,88
+ przychody bezzwrotne (np. spłata pożyczek udzielonych)	0,00
<b>= środki do dyspozycji na spłatę i obsługę długu</b>	<b>33 584 979,25</b>
- Spłata długu (rozchody)	2 638 964,00
- Spłata długu (wydatki majątkowe)	0,00
- Obsługa długu (wydatki na obsługę długu)	770 689,38
<b>= środki budżetu na wydatki majątkowe i inne rozchody</b>	<b>30 175 325,87</b>
(kwota dochodów majątkowych z tytułu dotacji oraz środków przeznaczonych na inwestycje – informacyjnie)	14 233 807,68
- Wydatki majątkowe (pomniejszone o wydatki majątkowe na spłatę długu)	29 203 710,22
- Inne rozchody (np. udzielenie pożyczki)	0,00
<b>= Nadwyżka/deficyt środków finansowych</b>	<b>971 615,65</b>
+ przychody zwrotne (dług) w formie np. kredytu, pożyczki	2 800 084,25
<b>= Wynik finansowy budżetu</b>	<b>3 771 699,90</b>

Budżet Gminy Oława na dzień 31.12.2019 roku zamknął się stanem należności w łącznej kwocie 8.989.083,15 zł (w tym zaległości na kwotę 7.622.827,06 zł) oraz stanem zobowiązań niewymagalnych w kwocie 2.701.028,97 zł.

Tabela nr 5 - Struktura należności, które są zaległościami na dzień 31.12.2019 r. wg rodzaju

I.p.	Wyszczególnienie należności, które są zaległościami	Kwota zaległości
1	wpływy z usług	659 291,56
2	z tytułu opłat z tyt. użytkowana wieczystego nieruchomości	12 895,50
3	z tytułu najmu i dzierżawy składników majątkowych Gminy	143 612,25
4	z tytułu grzywien, mandatów i innych kar od ludności	75 300,17
5	z tytułu grzywien i innych kar od osób prawnych	678 274,61
6	z tytułu zwrotów nienależnie pobranych świadczeń	299 469,68
7	z tytułu zwrotów wypłaconych świadczeń z funduszu alimentacyjnego	1 471 721,65
8	z tytułu podatków i opłat	3 815 810,16
9	wpływy z tyt. kar i odszkodowań wynikających z umów	310 238,68
10	z tytułu pozostałych odsetek	156 212,80
	<b>razem:</b>	<b>7 622 827,06</b>

Tabela nr 6 -Struktura zobowiązań niewymagalnych na dzień 31.12.2019 r. wg miejsc powstania

<b>zobowiązania niewymagalne na 31.12.2019 r.</b>	<b>kwota w zł</b>
Jednostki oświatowe + Centrum Usług Wspólnych	1 771 484,75
Środowiskowy Dom Samopomocy w Oleśnicy Małej	22 456,95
Gminny Ośrodek Pomocy Społecznej	113 805,15
Urząd Gminy	793 282,12
<b>razem zobowiązania</b>	<b>2 701 028,97</b>

Wszystkie zobowiązania niewymagalne, które wystąpiły na dzień 31.12.2019 roku zostały uregulowane – zgodnie z terminem ich płatności.

## 4.2 Informacja o kształtowaniu się w 2019 roku Wieloletniej Prognozy Finansowej na lata 2019-2031 i poziomie zadłużenia Gminy Oława

Wieloletnia Prognoza Finansowa na lata 2019-2031 została przyjęta przez Radę Gminy Oława uchwałą nr IV/24/2018 dnia 28 grudnia 2018 roku. W ciągu 2019 roku, w oparciu o przeprowadzone analizy oraz w oparciu o wiedzę o potencjalnych źródłach dochodów, dokonano ponownego oszacowania przyjętych wielkości, co też skutkowało zmianą tych wielkości poprzez podejmowanie przez Radę Gminy Oława uchwał zmieniających WPF.

### 4.2.1 Dochody

Na dzień 31.12.2019 r., wykonane dochody w 2019 r. i prognozowane w latach 2020-2022 kształtowały się następująco:

Rys. 1 – dochody w latach 2019 – 2022 ( w tys. zł)



Tabela nr 1 – dochody w latach 2019-2022 (w zł)

<b>dochody budżetu Gminy Oława w latach 2019 - 2022</b>						
wyszczególnienie	plan 2019	wykonanie na 31.12.2019 r.	wyk. w %	plan 2020	plan 2021	plan 2022
Dochody ogółem, w tym:	<b>101 713 014,75</b>	<b>102 067 249,05</b>	<b>100,35%</b>	<b>99 823 374,18</b>	<b>99 962 548,00</b>	<b>98 748 156,00</b>
a) dochody bieżące	87 201 265,28	87 680 758,56	100,55%	92 929 282,00	93 363 629,00	93 603 533,00
b) dochody majątkowe	14 511 749,47	14 386 490,49	99,14%	6 894 092,18	6 598 919,00	5 144 623,00
prognoz. wzrost lub spadek dochodów w stosunku do roku poprzedniego	112,48%	112,88%		98,14%	100,14%	98,79%

## 4.2.2 Wydatki

Na dzień 31.12.2019 roku, wykonane wydatki i planowane w latach 2020-2022 kształtowały się następująco:

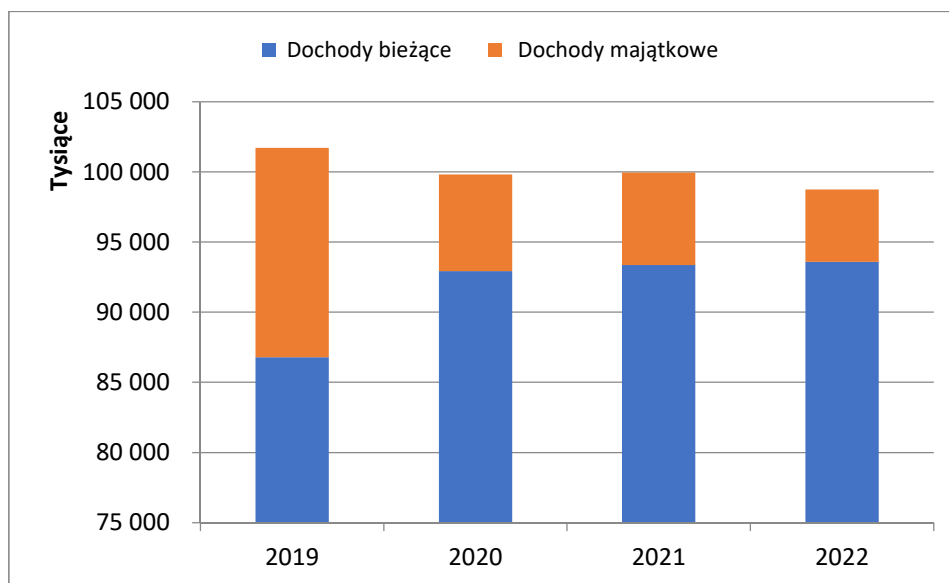
Rys. 2 – wydatki w latach 2019 – 2022 (w tys. zł)



Tabela nr 2 – wydatki w latach 2019-2022 (w zł)

Wydatki budżetu Gminy Oława w latach 2019 - 2022						
wyszczególnienie	plan 2019	wykonanie na 31.12.2019 r.	wyk. w %	plan 2020	plan 2021	plan 2022
Wydatki ogółem, w tym:	102 362 135,00	98 925 236,28	96,64%	97 828 245,18	98 199 984,00	96 935 592,00
a) wydatki bieżące	72 374 551,27	69 721 526,06	96,33%	81 404 027,36	78 995 004,00	78 995 012,00
b) wydatki majątkowe	29 987 583,73	29 203 710,22	97,39%	16 424 217,82	19 204 980,00	17 940 580,00
prognoz. wzrost lub spadek wydatków w stos. do roku poprzedniego	106,55%	102,98%		95,57%	100,38%	98,71%

## 4.2.3 Wynik budżetu

Plan 2019 r. zakładał deficyt, jednak na dzień 31.12.2019 roku wynik budżetu zamknął się nadwyżką w wys. 3.142.012,77 zł. W latach 2020-2031 planuje się wypracowanie nadwyżki niezbędnej do spłat długu. Na dzień 31.12.2019 r. wyniki budżetów w latach 2019-2022 kształtowały się następująco:

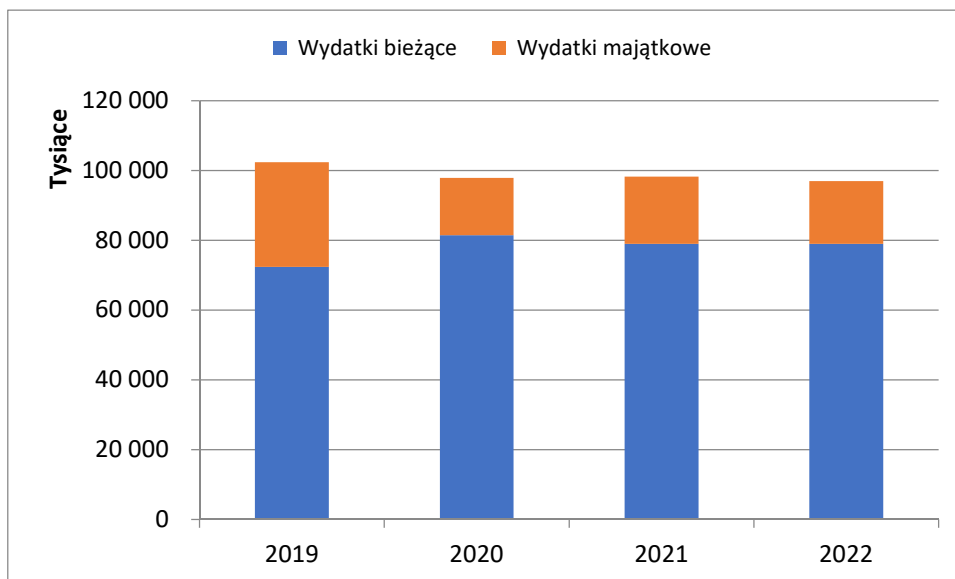
Tabela nr 3 – wyniki budżetów w latach 2019-2022 (w zł)

	Plan 2019	Wykonanie na 31.12.2019	Plan 2020	Plan 2021	Plan 2022
Deficyt	1 049 120,25	–	–	–	–
Nadwyżka	–	3 142 012,77	2 002 564,00	1 762 564,00	1 812 564,00

## 4.2.4 Przychody i rozchody

Tabela nr 4 – przychody i rozchody w latach 2019-2022 (w zł)

przychody i rozchody w latach 2019- 2022						
wyszczególnienie	plan 2019	wykonanie na 31.12.2019 r.	wyk. w %	plan 2020	plan 2021	plan 2022
I. Przychody, w tym:	3 288 084,25	3 288 651,13	100,02	0,00	0,00	0,00
a) pożyczki	2 800 084,25	2 800 084,25	100,00	0,00	0,00	0,00

b) wolne środki	488 000,00	488 566,88	100,12	0,00	0,00	0,00
<b>II. Rozchody, w tym:</b>	<b>2 638 964,00</b>	<b>2 638 964,00</b>	<b>100,00</b>	<b>2 002 564,00</b>	<b>1 762 564,00</b>	<b>1 812 564,00</b>
a) kredyty	580 000,00	580 000,00	100,00	280 000,00	0,00	0,00
b) pożyczki	1 658 964,00	1 658 964,00	100,00	1 722 564,00	1 762 564,00	1 812 564,00
c) wykup obligacji komunalnych	400 000,00	400 000,00	100,00	0,00	0,00	0,00

W 2019 roku zrealizowane przychody wyniosły łącznie 3.288.651,13 zł (100,02% )planu, w tym z tyt. wolnych środków, o których mowa w art.217 ust. 2 pkt. 6 ustawy o finansach publicznych – 488.566,88 zł i z tyt. pożyczki z Wojewódzkiego Funduszu Ochrony Środowiska i Gospodarki Wodnej we Wrocławiu w kwocie 2.800.084,25 zł. W roku 2019 zaciągnięto II transzę pożyczki w kwocie 2.800.084,25 zł na realizację zadania inwestycyjnego „Uregulowanie gospodarki ściekowej na terenie Aglomeracji Stanowice w Gminie Oława: skanalizowanie miejscowości: Siedlce, Zakrzów, Drzemlikowice, Siecieborowice, Bolechów, Niwnik, Godzinowice, Marszowice, Gaj Oławski, Jaczkowice”. Od roku 2020 nie planuje się pozyskania kredytów i pożyczek. W latach 2020-2031, nie planuje się wolnych środków wynikających z rozliczeń pożyczek i kredytów z lat ubiegłych – w związku z mało realną możliwością ich wyliczenia.

Plan rozchodów w 2019 roku wykonano w 100%. Wykonane rozchody wynikały z harmonogramów stanowiących załączniki do zawartych umów pożyczek, kredytów oraz kredytów na wyprzedzające finansowanie. Kwoty ujęte w WPF są, więc znane kwotowo. W 2019 roku na wykonane rozchody składały się: spłata kredytów zgodnie z harmonogramami spłat stanowiącymi załączniki do zawartych umów z Bankiem Ochrony Środowiska (łącznie 580.000 zł) i spłata pożyczek udzielonych przez Wojewódzki Fundusz Ochrony Środowiska i Gospodarki Wodnej we Wrocławiu (1.658.964 zł - zgodnie z harmonogramami spłat). W roku 2019 wykupiono także 400.000 zł obligacji komunalnych. W latach 2019-2031 ujęte w WPF rozchody zostały przedstawione zgodnie z harmonogramem spłat.

#### 4.2.5 Kwota długu – sposób finansowania spłat oraz wskaźniki zadłużenia

Kwota długu przedstawiona w WPF wynika z wcześniej zaciągniętych kredytów i pożyczek. Na początek roku 2019 kwota zadłużenia wynosiła 27.790.053,75 zł. Począwszy od roku 2019 – kwota długu sukcesywnie zmniejsza się o planowane rozchody obejmujące spłaty kredytów i pożyczek. W 2019 roku wykupiono (przed terminem) obligacje komunalne na kwotę 400.000 zł. Na sfinansowanie spłat zadłużenia w latach 2020-2031 planuje się przeznaczyć nadwyżkę budżetu, która sukcesywnie jest uzyskiwana od 2019 r.

Rys. 2 – wydatki na obsługę długu w latach 2019 – 2022 (w tys. zł)



Tabela nr 5 – zadłużenie w latach 2019-2031(w zł)

rok	kwota długu na początek okresu	przychody	rozchody	zakup na raty nieruchomości w Jakubowicach	dług spłacany wydatkami	kwota długu na koniec okresu
2019	27 790 053,75	2 800 084,25	2 638 964,00		300 000,00	27 651 174,00
2020	27 651 174,00		2 002 564,00		300 000,00	25 348 610,00
2021	25 348 610,00		1 762 564,00		300 000,00	23 286 046,00
2022	23 286 046,00		1 812 564,00		300 000,00	21 173 482,00
2023	21 173 482,00		2 202 564,00			18 970 918,00
2024	18 970 918,00		2 302 564,00			16 668 354,00
2025	16 668 354,00		2 482 564,00			14 185 790,00
2026	14 185 790,00		2 565 064,00			11 620 726,00
2027	11 620 726,00		2 565 064,00			9 055 662,00
2028	9 055 662,00		2 737 064,00			6 318 598,00
2029	6 318 598,00		2 578 598,00			3 740 000,00
2030	3 740 000,00		1 870 000,00			1 870 000,00
2031	1 870 000,00		1 870 000,00			0,00

Tabela nr 6 - Struktura zobowiązań na 31.12.2019 r. mających wpływ na wskaźniki zadłużenia wg rodzaju

l.p.	Wyszczególnienie	kwota w zł
1	kredyty	280 000,00
2	pożyczki	23 071 174,00
3	Obligacje	3 400 000,00
4	Zakup na raty nieruchomości w Jakubowicach	900 000,00
	<b>razem:</b>	<b>27 651 174,00</b>

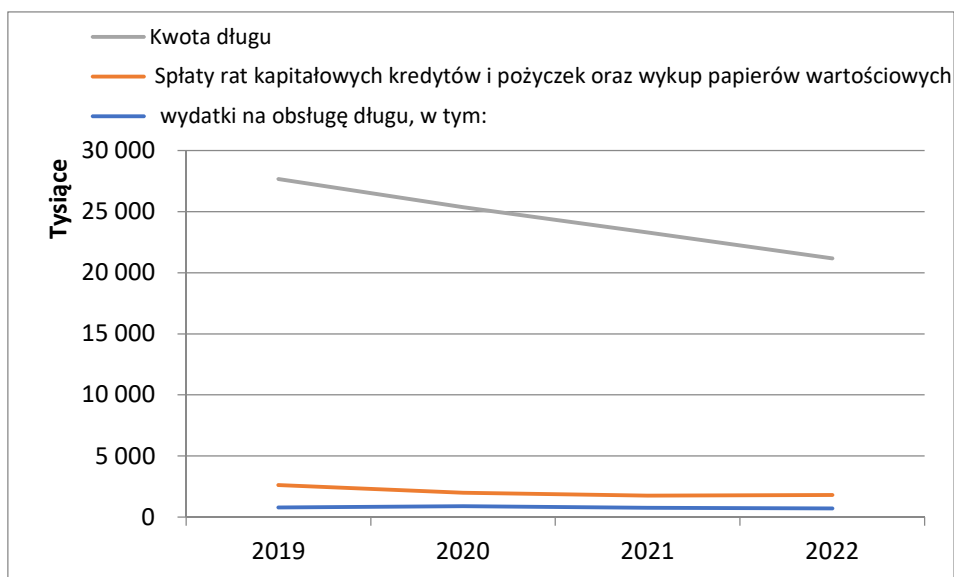
Tabela nr 7 - Struktura zobowiązań na 31.12.2019 r. mających wpływ na wskaźniki zadłuż. wg inst. finansujących

lp	Nazwa instytucji finansującej	Rodzaj zobowiązania	rok zaw. umowy	okres spłaty	Stan na 31.12.2019 r.
1	WFOŚiGW we Wrocławiu	Pożyczka	2007	2008 - 2028	1 624 400,00 zł
2	WFOŚiGW we Wrocławiu	Pożyczka	2008	2009 - 2029	2 451 774,00 zł
3	WFOŚiGW we Wrocławiu	Pożyczka	2008	2009 - 2031	10 505 000,00 zł
4	WFOŚiGW we Wrocławiu	Pożyczka	2008	2009 - 2025	240 000,00 zł
5	WFOŚiGW we Wrocławiu	Pożyczka	2017	2019 -2031	8 150 000,00 zł
6	BOŚ Wrocław	Kredyt	2014	2013- 2020	280 000,00 zł
8	PKO	Obligacje	2018	2021-2029	3 400 000,00 zł
9	Powiat Oławski	Zakup nieruchomości	2018	2018 - 2022	900 000,00 zł
				<b>łącznie:</b>	<b>27 651 174,00 zł</b>

Na dzień 31.12.2019 roku relacja zrównoważenia wydatków bieżących, o których mowa w art. 242 ustawy (różnica między dochodami bieżącymi a wydatkami bieżącymi) wyniosła 17.959.232,50 zł.

Tabela nr 8 – wysokość wskaźników zadłużenia Gminy Oława na dzień 31.12.2019 roku

Wskaźnik - relacja planowanej kwoty długu na dzień 31.12.2019 r. do planowanych dochodów w 2019 r. (art.170 ust. 1 starej ustawy o finansach publicznych)	<b>27,09%</b>
Wskaźnik - relacja planowanej spłaty zadłużenia na dzień 31.12.2019 r. do planowanych dochodów w 2019 r. (art. 169 ust. 1 starej ustawy o finansach publicznych)	<b>2,59 %</b>
Relacja określona po prawej stronie nierówności we wzorze, o którym mowa w art. 243 ust. 1, ustalona dla danego roku (wskaźnik)	<b>28,33%</b>

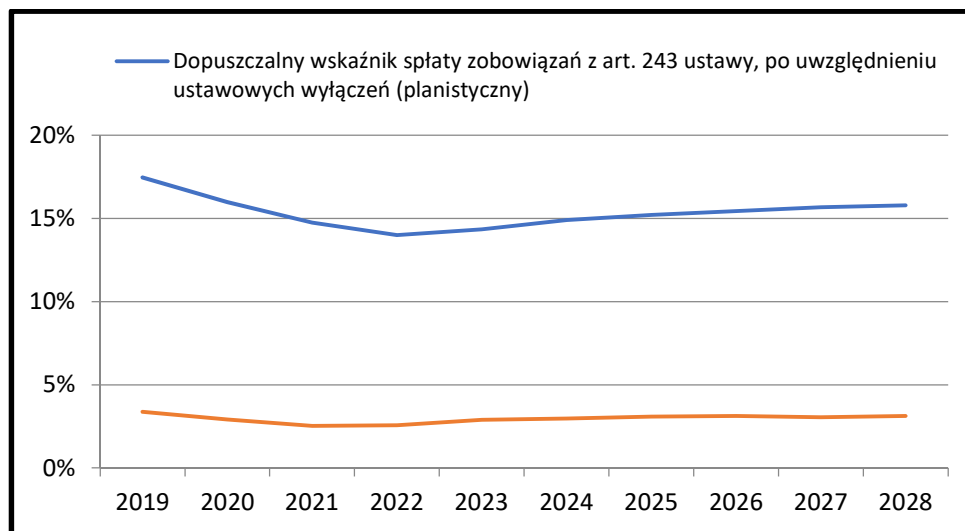

### 4.3 Informacja o realizacji dochodów z tytułu podatków i opłat w 2019 roku oraz windykacji należności

W 2019 roku dochody z tytułu podatków i opłat lokalnych wykonano w wys. **26.333.962** zł, to jest w 100,60%. Ponadto, w 2019 roku Gmina Oława uzyskała dochody z tyt. podatku dochodowego od osób fizycznych i od osób prawnych w wys. **20.228.650,10** zł, w tym dochody z tyt. podatku dochodowego od osób fizycznych w wys. 18.784.833 zł (100,95%) i dochody z tyt. podatku dochodowego od osób prawnych – 1.443.817,10 zł (114,55%). Dochody z tyt. podatku od osób fizycznych Gmina Oława uzyskała z budżetu państwa, natomiast dochody z tyt. podatku od osób prawnych realizowane były przez urzędy skarbowe.

Tabela nr 1 – podatki i opłaty

wyszczególnienie	plan 2019	wyk.31.12.2019r.	% wyk.
<b>podatki i opłaty, w tym:</b>	<b>26 177 825,91</b>	<b>26 333 962,00</b>	<b>100,60%</b>
podatek od nieruchomości	16 804 379,00	16 829 229,35	100,15%
podatek rolny	2 172 264,00	2 175 298,05	100,14%
podatek leśny	166 758,00	166 761,89	100,00%
podatek od środków transportowych	544 352,00	547 481,01	100,57%
podatek od działalności gospodarczej osób fizycznych opłacany w formie karty podatkowej	5 002,00	5 649,23	112,94%
podatek od spadków i darowizn	196 494,00	212 878,96	108,34%
wpływy z opłaty od posiadania psów	3 975,00	3 975,00	100,00%
wpływy z opłaty skarbowej	34 876,00	35 954,87	103,09%
wpływy z opłaty produktowej	75,00	74,33	99,11%
wpływy z opłaty eksploatacyjnej	184 121,00	184 121,20	100,00%
wpływy z opłat za zezwolenia na sprzedaż alkoholu	217 225,00	222 661,41	102,50%
wpływy z innych opłat lokalnych pobieranych przez JST na podstawie odrębnych ustaw	3 319 193,00	3 356 970,02	101,14%
wpływy z podatku od czynności cywilnoprawnych	892 765,00	896 908,94	100,46%
wpływy z opłat z tytułu użytkowania wieczystego nieruchomości	32 054,00	32 053,21	100,00%
wpływy z opłat za koncesje i licencje	525,00	525,00	100,00%
wpływy w tyt. kosztów egzekucyjnych, opłaty komorniczej i kosztów upomnień	33 581,10	34 198,83	101,84%
wpływy z opłat za korzystanie z wychowania przedszkolnego	32 742,00	36 699,30	112,09%
wpływy z opłat za korzystanie z żywienia w jednostkach realizujących zadania z zakresu wychowania przedszkolnego	349 492,49	404 569,11	115,76%
wpływy z różnych opłat	1 187 952,32	1 187 952,29	100,00%

Nowe stawki podatku od nieruchomości na 2019 rok zostały uchwalone przez Radę Gminy Oława uchwałą Nr II/6/2018 z dnia 29 listopada 2018 r. oraz uchwałą nr III/14/2018 z dnia 19 grudnia 2018 r. zmieniającą uchwałę nr II/6/2018 określiła. Na dzień 31.12.2019 r. pozostało do realizacji 2.821.633,63 zł, w tym: od osób fizycznych – 1.043.743,22 zł (w tym zaległości – 1.042.509,22 zł) i od osób prawnych – 1.777.890,41 zł (są to zaległości). Umorzono także kwotę podatku od nieruchomości od osób fizycznych w wys. 11.058,23 zł i rozłożono na raty kwotę 1.065 zł.

Do wyliczenia podatku rolnego w 2019 r. przyjęto cenę urzędową 1 dt żyta w wysokości 54,36 zł – ogłoszoną w Komunikacie Prezesa Głównego Urzędu Statystycznego z dnia 18 października 2018 roku w sprawie średniej ceny skupu żyta będącej podstawą do ustalenia podatku rolnego na rok podatkowy 2019. Do wymiaru podatku rolnego od gruntów gospodarstw rolnych przyjęto cenę 2,5 q żyta za 1 ha przeliczeniowy, to jest: 2,5dt x 54,36 zł = 135,90 zł, a od gruntów rolnych niestanowiących gospodarstwa rolnego cenę 5 q żyta za 1 ha przeliczeniowy, to jest: 5dt x 54,36 zł = 271,80 zł. Grunty klasy V i VI są zwolnione z podatku rolnego. Na dzień 31.12.2019 r. pozostała do realizacji kwota 144.468,97 zł, w tym od osób fizycznych 141.830,86 zł (w tym zaległość – 141.707,86 zł) i od osób prawnych i innych jednostek organizacyjnych 2.638,11 zł (jest to zaległość). Umorzono także kwotę podatku rolnego w wys. 1.740,91 zł.

Do celów podatku leśnego przyjęto cenę 1 m<sup>3</sup> drewna określoną w Komunikacie Prezesa GUS z dnia 19 października 2018 r. w sprawie średniej ceny sprzedaży drewna, obliczonej według średniej ceny drewna uzyskanej przez nadleśnictwa za 3 kwartał ceny skupu żyta będącej podstawą do ustalenia podatku rolnego na rok podatkowy 2019 – 191,98 zł za 1 m<sup>3</sup>. Na dzień 31.12.2019 r. pozostała do realizacji kwota 1.385,10 zł (od osób fizycznych i jest to zaległość).

Stawki podatku od środków transportowych na 2019 rok zostały określone uchwałą Rady Gminy Oława Nr II/7/2018 z dnia 29 listopada 2018 r. Na dzień 31.12.2019 r. należności wyniosły łącznie 79.523,65 zł, w tym od osób fizycznych – 76.365,053 zł (jest to zaległość) i od osób prawnych i innych jednostek organizacyjnych – 3.158,60 zł (jest to zaległość).

Sukcesywnie prowadzona jest egzekucja administracyjna zaległości podatkowych. Na początek roku 2019 było 328 tytułów wykonawczych na kwotę 565.856,40 zł. W okresie od 1.01.2019 r. do 31.12.2019 r. wystawiono kolejnych 342 tytułów wykonawczych na kwotę 551.992,90 zł. Łączna kwota do realizacji w okresie sprawozdawczym wyniosła 1.117.849,30 zł (tj. 670 tytułów wykonawczych). W tym samym okresie zwrócono z urzędu skarbowego 48 tytułów z protokołami nieściągalności na łączną kwotę 23.882,61 zł. W 2019 r. urząd skarbowy zrealizował 294 tytułów wykonawczych na kwotę 464.841,20 zł, co daje 41,59% realizacji. Pozostało do realizacji 328 tytułów wykonawczych na kwotę 629.125,49 zł, co daje 56,28%. W trakcie 2019 r. wystawiono również 2.506 szt. upomnień na kwotę 2.232.149,23 zł. Wobec większości osób egzekucja administracyjna jest w znacznym stopniu nieskuteczna, nadal większa część dłużników uchyla się od pracy lub pracuje za granicą, wielu dłużników nie posiada stałego adresu zamieszkania, co utrudnia ich lokalizację. Zgodnie z przepisami, upomnienie oraz tytuł wykonawczy jest wystawiany powyżej kwoty 116 zł. Przy małych ratach lub dłużnikach nieściągalnych upomnienie jest wystawiane raz do roku w celu wystawienia tytułu wykonawczego.

Oprócz egzekucji, zaległości podatkowe zostały zabezpieczone hipoteką przymusową dla tych dłużników, wobec których ścigalność przez komornika jest zerowa. Według stanu na dzień 1 stycznia 2019 r. było założonych 118 hipotek na łączną kwotę 2.649.272,63 zł. W trakcie roku wpisano 18 kolejnych hipotek na kwotę 942.187,47 zł oraz wykreślono 4 hipoteki na kwotę 57.985,10 zł. Ostatecznie stan założonych hipotek na dzień 31.12.2019 r. wyniósł 132 szt. na łączną kwotę 3.533.475 zł.

## 5. REALIZACJA ZADAŃ INWESTYCYJNYCH

Dział	Rozdział	Paragraf	Nazwa zadania inwestycyjnego	plan	wykonanie	% wyk.
<b>010</b>			<b>Rolnictwo i łowiectwo</b>	<b>202 668,43</b>	<b>202 554,77</b>	<b>99,94%</b>
	01008		Melioracje wodne	12 500,00	12 500,00	6,17%
		6050	Wydatki inwestycyjne jednostek budżetowych	12 500,00	12 500,00	100,00%
			Zarufowanie rowu melioracyjnego wraz z przebudową przepustu w drodze gminnej w Marszowicach	12 500,00	12 500,00	100,00%
			Dochody własne JST	12 500,00	12 500,00	100,00%
	01010		Infrastruktura wodociągowa i sanitarna wsi	190 168,43	190 054,77	99,94%
		6050	Wydatki inwestycyjne jednostek budżetowych	190 168,43	190 054,77	99,94%
			Rozbudowa sieci wodociągowej Godzikowice, Ścinawa, Ścinawa Polska, Oleśnica Mała, ...."	172 542,63	172 429,20	99,93%
			Dochody własne JST	172 542,63	172 429,20	99,93%
			Rozbudowa sieci wodociągowej Siedlce, Zakrzów, Marcinkowice, Stanowice, SRG Stanowice, Jankowice, Lizawice, Zabardowice, Sobocisko, Miłonów	10 985,80	10 985,80	100,00%
			Dochody własne JST	10 985,80	10 985,80	100,00%
			Rozbudowa stacji uzdatniania wody w Sobocisku	6 640,00	6 639,77	100,00%
			Dochody własne JST	6 640,00	6 639,77	100,00%
<b>600</b>			<b>Transport i łączność</b>	<b>3 912 338,18</b>	<b>3 908 754,25</b>	<b>99,91%</b>
	60016		Drogi publiczne gminne	3 912 338,18	3 908 754,25	99,91%
		6050	Wydatki inwestycyjne jednostek budżetowych	3 912 338,18	3 908 754,25	99,91%
			Budowa chodnika w m. Stanowice	2 261 327,00	2 258 962,02	99,90%
			Dochody własne JST	1 773 327,00	1 770 962,02	99,87%
			wolne środki, o których mowa w art.217 ust.2 pkt 6 ufp	488 000,00	488 000,00	100,00%
			Budowa ul. Ogrodowej, Słonecznej i Wiosennej wraz z kanalizacją deszczową i oświetleniem w Marcinkowicach	1 022 229,92	1 021 011,42	99,88%
			Dochody własne JST	1 022 229,92	1 021 011,42	99,88%
			Dofinansowanie F.S. Stanowice -budowa chodnika wewnątrz wsi	50 000,00	49 999,55	100,00%
			Dochody własne JST	50 000,00	49 999,55	100,00%
			F.S. Stanowice - Budowa chodnika wewnątrz wsi	28 515,45	28 515,45	100,00%
			Dochody własne JST	28 515,45	28 515,45	100,00%
			Przebudowa ul. Marcinkowicko - Stanowickiej wraz z budową z odwodnienia i oświetlenia ulicznego	7 500,00	7 500,00	100,00%
			Dochody własne JST	7 500,00	7 500,00	100,00%
			Przebudowa drogi dojazdowej do gruntów rolnych w Chwalibóżykach	12 300,00	12 300,00	100,00%
			Dochody własne JST	12 300,00	12 300,00	100,00%
			Przebudowa drogi dz.nr 99/1 w Zabardowicach	15 000,00	15 000,00	100,00%
			Dochody własne JST	15 000,00	15 000,00	100,00%
			Wybudowanie i utrzymanie ul. Cichej, Wiśniowej i Sportowej z odwodnieniem i oświetleniem ulicznym w Marcinkowicach (PPP)	249 305,36	249 305,36	100,00%
			Dochody własne JST	249 305,36	249 305,36	100,00%

		Wybudowanie i utrzymanie ul. Leśnej i ul. Chabrowej z odwodnieniem i oświetleniem ulicznym w Bystrzycy (PPP)	266 160,45	266 160,45	100,00%
		Dochody własne JST	266 160,45	266 160,45	100,00%
<b>710</b>		<b>Działalność usługowa</b>	<b>48 306,90</b>	<b>48 303,96</b>	<b>99,99%</b>
	71035	Cmentarze	48 306,90	48 303,96	99,99%
	6050	Wydatki inwestycyjne jednostek budżetowych	48 306,90	48 303,96	99,99%
		Dofinansowanie F.S. Zabardowice - budowa ogrodzenia na cmentarzu komunalnym	5 558,00	5 557,00	99,98%
		Dochody własne JST	5 558,00	5 557,00	99,98%
		Dofinansowanie FS Bystrzyca - Budowa kaplicy cmentarnej w Bystrzycy	10 549,00	10 548,04	99,99%
		Dochody własne JST	10 549,00	10 548,04	99,99%
		F.S. Zabardowice - Budowa ogrodzenia na cmentarzu komunalnym	12 000,00	12 000,00	100,00%
		Dochody własne JST	12 000,00	12 000,00	100,00%
		F.S.-Bystrzyca - budowa kaplicy cmentarnej w Bystrzycy	20 199,90	20 198,92	100,00%
		Dochody własne JST	20 199,90	20 198,92	100,00%
<b>754</b>		<b>Bezpieczeństwo publiczne i ochrona przeciwpożarowa</b>	<b>55 819,00</b>	<b>31 803,77</b>	<b>56,98%</b>
	75412	Ochotnicze straże pożarne	55 819,00	31 803,77	56,98%
	6050	Wydatki inwestycyjne jednostek budżetowych	55 819,00	31 803,77	56,98%
		Przebudowa wraz z rozbudową zaplecza socjalnego budynku remizy Ochotniczej Straży Pożarnej oraz częściowa rozbiórka starego zaplecza w Owczarach na działkach nr 504,506 AM-2 obręb Owczary	31 819,00	7 818,77	24,57%
		Dochody własne JST	31 819,00	7 818,77	24,57%
		Przebudowa z rozbudową remizy strażackiej z przyległym budynkiem byłej kuźni w Sobocisku	24 000,00	23 985,00	99,94%
		Dochody własne JST	24 000,00	23 985,00	99,94%
<b>801</b>		<b>Oświata i wychowanie</b>	<b>20 000,00</b>	<b>20 000,00</b>	<b>100,00%</b>
	80101	Szkoły podstawowe	20 000,00	20 000,00	100,00%
	6050	Wydatki inwestycyjne jednostek budżetowych	20 000,00	20 000,00	100,00%
		Adaptacja boiska szkolnego w Drzemlikowicach	20 000,00	20 000,00	100,00%
		Dochody własne JST	20 000,00	20 000,00	100,00%
<b>851</b>		<b>Ochrona zdrowia</b>	<b>3 845 082,96</b>	<b>3 845 082,96</b>	<b>100,00%</b>
	85195	Pozostała działalność	3 845 082,96	3 845 082,96	100,00%
	6050	Wydatki inwestycyjne jednostek budżetowych	456 868,63	456 868,63	100,00%
		Przebudowa i wyposażenie wnętrza przyziemia zabytkowego budynku przy ul.3 Maja w Oławie dla potrzeb utworzenia i prowadzenia Centrum Terapeutyczno-Rehabilitacyjnego"	456 868,63	456 868,63	100,00%
		Dochody własne JST	133 609,45	133 609,45	100,00%
		Dotacje	323 259,18	323 259,18	100,00%
	6057	Wydatki inwestycyjne jednostek budżetowych	2 891 397,18	2 891 397,18	100,00%
		Przebudowa i wyposażenie wnętrza przyziemia zabytkowego budynku przy ul.3 Maja w Oławie dla potrzeb utworzenia i prowadzenia Centrum Terapeutyczno-Rehabilitacyjnego"	2 891 397,18	2 891 397,18	100,00%
		Środki wymienione w art. 5 ust. 1 pkt 2 i 3 u.f.p	2 891 397,18	2 891 397,18	100,00%

	6059	Wydatki inwestycyjne jednostek budżetowych	496 817,15	496 817,15	100,00%
		Przebudowa i wyposażenie wnętrz przyziemia zabytkowego budynku przy ul.3 Maja w Oławie dla potrzeb utworzenia i prowadzenia Centrum Terapeutyczno-Rehabilitacyjnego"	496 817,15	496 817,15	100,00%
		Dochody własne JST	149 370,23	149 370,23	100,00%
		Dotacje	347 446,92	347 446,92	100,00%
<b>852</b>		<b>Pomoc społeczna</b>	<b>400 000,00</b>	<b>274 741,60</b>	<b>68,69%</b>
	85203	Ośrodki wsparcia	400 000,00	274 741,60	68,69%
	6050	Wydatki inwestycyjne jednostek budżetowych	400 000,00	274 741,60	68,69%
		Modernizacja Środowiskowego Domu Samopomocy w Oleśnicy Małej	400 000,00	274 741,60	68,69%
		Dotacje	400 000,00	274 741,60	68,69%
<b>900</b>		<b>Gospodarka komunalna i ochrona środowiska</b>	<b>19 797 116,33</b>	<b>19 183 309,73</b>	<b>96,90%</b>
	90001	Gospodarka ściekowa i ochrona wód	19 697 817,33	19 084 012,73	96,88%
	6050	Wydatki inwestycyjne jednostek budżetowych	7 538 638,10	7 183 730,83	95,29%
		Budowa kanalizacji sanitarnej w m. Godzikowice, Ścinawa, Ścinawa Polska wraz z remontem i budową chodników oraz odwodnieniem w Gminie Oława	2 349,00	2 348,06	99,96%
		Dochody własne JST	2 349,00	2 348,06	99,96%
		Rozbudowa sieci kanalizacji sanitarnej w Oleśnicy Małej i w Owczarach	165 150,50	165 150,50	100,00%
		Dochody własne z ochrony środowiska	165 150,50	165 150,50	100,00%
		Rozbudowa sieci kanalizacji sanitarnej Bystrzyca - Janików	228 480,62	227 877,92	99,74%
		Dochody własne JST	70 545,62	69 942,92	99,15%
		Dochody własne z ochrony środowiska	157 935,00	157 935,00	100,00%
		Rozbudowa sieci kanalizacji sanitarnej w Lizawicach, Jankowicach, Sobocisku, Zabardowicach, Miłonowie	5 647,66	5 647,66	100,00%
		Dochody własne JST	5 647,66	5 647,66	100,00%
		Rozbudowa sieci kanalizacji sanitarnej w m. Godzikowice, Ścinawa, Ścinawa Polska	13 274,04	13 274,04	100,00%
		Dochody własne JST	3 616,20	3 616,20	100,00%
		Dochody własne z ochrony środowiska	9 657,84	9 657,84	100,00%
		Rozbudowa sieci kanalizacji sanitarnej w m.: Gać, Maszków, Psary, Niemil, Osiek, Chwalibożyce, Jankowice Małe	19 312,02	19 312,02	100,00%
		Dochody własne JST	2 410,80	2 410,80	100,00%
		Dochody własne z ochrony środowiska	16 901,22	16 901,22	100,00%
		Rozbudowa sieci kanalizacji sanitarnej w Stanowicach i Marcinkowicach	21 720,99	21 709,83	99,95%
		Dochody własne JST	6 027,00	6 015,84	99,81%
		Dochody własne z ochrony środowiska	15 693,99	15 693,99	100,00%
		Uregulowanie gospodarki ściekowej na terenie Aglomeracji Stanowice w Gminie Oława: skanalizowanie miejscowości: Siedlce, Zakrzów, Drzemlikowice, Siecieborowice, Bolechów, Niwnik, Godzinowice, Marszowice, Gaj Oławski, Jaczkowice	2 839 244,60	2 563 208,64	90,28%
		Dochody własne JST	2 312 083,60	2 036 047,64	88,06%
		Dochody własne z ochrony środowiska	527 161,00	527 161,00	100,00%

		Uregulowanie gospodarki ściekowej na terenie aglomeracji Stanowice w Gminie Oława: skanalizowanie miejscowości: Siedlce, Zakrzów, Drzemlikowice, Siecieborowice, Bolechów, Niwnik, Godzinowice, Marszowice, Gaj Oławski, Jaczkowice - kolektory tranzytowe	4 243 458,67	4 165 202,16	98,16%
		Dochody własne JST	918 008,60	839 752,09	91,48%
		Dotacje	525 365,82	525 365,82	100,00%
		Kredyty i pożyczki	2 800 084,25	2 800 084,25	100,00%
	6057	Wydatki inwestycyjne jednostek budżetowych	6 103 691,95	6 103 691,95	100,00%
		Uregulowanie gospodarki ściekowej na terenie Aglomeracji Stanowice w Gminie Oława: skanalizowanie miejscowości: Siedlce, Zakrzów, Drzemlikowice, Siecieborowice, Bolechów, Niwnik, Godzinowice, Marszowice, Gaj Oławski, Jaczkowice	6 103 691,95	6 103 691,95	100,00%
		Środki wymienione w art. 5 ust. 1 pkt 2 i 3 u.f.p	6 103 691,95	6 103 691,95	100,00%
	6059	Wydatki inwestycyjne jednostek budżetowych	6 055 487,28	5 796 589,95	95,72%
		Uregulowanie gospodarki ściekowej na terenie Aglomeracji Stanowice w Gminie Oława: skanalizowanie miejscowości: Siedlce, Zakrzów, Drzemlikowice, Siecieborowice, Bolechów, Niwnik, Godzinowice, Marszowice, Gaj Oławski, Jaczkowice	6 055 487,28	5 796 589,95	95,72%
		Dochody własne JST	6 055 487,28	5 796 589,95	95,72%
	90095	Pozostała działalność	99 299,00	99 297,00	100,00%
	6050	Wydatki inwestycyjne jednostek budżetowych	99 299,00	99 297,00	100,00%
		F.S. Maszków - Budowa placu rekreacyjnego (placu zabaw i spotkań mieszkańców)	11 721,67	11 720,00	99,99%
		Dochody własne JST	11 721,67	11 720,00	99,99%
		F.S. Ścinawa Polska - budowa placu zabaw	22 915,33	22 915,00	100,00%
		Dochody własne JST	22 915,33	22 915,00	100,00%
		F.S. Zakrzów - Budowa nowego ogrodzenia placu zabaw	16 200,00	16 200,00	100,00%
		Dochody własne JST	16 200,00	16 200,00	100,00%
		Rozbudowa sieci oświetlenia ulicznego na działce drogowej nr 60 w m. Godzinowice	48 462,00	48 462,00	100,00%
		Dochody własne JST	48 462,00	48 462,00	100,00%
	<b>921</b>	<b>Kultura i ochrona dziedzictwa narodowego</b>	<b>622 601,36</b>	<b>605 593,28</b>	<b>97,27%</b>
	92105	Pozostałe zadania w zakresie kultury	2 000,00	2 000,00	100,00%
	6050	Wydatki inwestycyjne jednostek budżetowych	2 000,00	2 000,00	100,00%
		Budowa elementów infrastruktury rekreacyjno-integracyjnej w m. Bystrzyca w Gminie Oława	1 000,00	1 000,00	100,00%
		Dochody własne JST	1 000,00	1 000,00	100,00%
		Budowa elementów infrastruktury rekreacyjno-sportowej w m. Jankowice w Gminie Oława	1 000,00	1 000,00	100,00%
		Dochody własne JST	1 000,00	1 000,00	100,00%
	92109	Domy i ośrodki kultury, świetlice i kluby	446 230,36	429 222,28	96,19%
	6050	Wydatki inwestycyjne jednostek budżetowych	446 230,36	429 222,28	96,19%
		Budowa świetlicy wiejskiej w Chwalibózycach	90 246,00	73 238,78	81,15%
		Dochody własne JST	90 246,00	73 238,78	81,15%
		Przebudowa wraz z dociepleniem świetlicy wiejskiej w Osieku	312 117,36	312 117,36	100,00%

		Dochody własne JST	312 117,36	312 117,36	100,00%
		Przebudowa z rozbudową świetlicy wiejskiej w Psarach	43 867,00	43 866,14	100,00%
		Dochody własne JST	43 867,00	43 866,14	100,00%
92120		Ochrona zabytków i opieka nad zabytkami	174 371,00	174 371,00	100,00%
	6050	Wydatki inwestycyjne jednostek budżetowych	174 371,00	174 371,00	100,00%
		Modernizacja zespołu pałacowo-parkowego w Jakubowicach	174 371,00	174 371,00	100,00%
		Dochody własne JST	174 371,00	174 371,00	100,00%
<b>926</b>		<b>Kultura fizyczna</b>	<b>37 115,00</b>	<b>37 041,00</b>	<b>99,80%</b>
	92695	Pozostała działalność	37 115,00	37 041,00	99,80%
	6050	Wydatki inwestycyjne jednostek budżetowych	37 115,00	37 041,00	99,80%
		Budowa altany na boisku sportowym – kontynuacja dofinansowania przedsięwzięcia z 2018 r. FS. Janików	4 500,00	4 500,00	100,00%
		Dochody własne JST	4 500,00	4 500,00	100,00%
		dofinansowanie przedsięwzięcia F.S. Oleśnica Mała - budowa oświetlenia boiska sportowego	10 615,00	10 541,00	99,30%
		Dochody własne JST	10 615,00	10 541,00	99,30%
		F.S. Janików - Wykonanie zadaszzenia grilla na boisku sportowym	12 000,00	12 000,00	100,00%
		Dochody własne JST	12 000,00	12 000,00	100,00%
		F.S. Oleśnica Mała - Budowa oświetlenia boiska sportowego	10 000,00	10 000,00	100,00%
		Dochody własne JST	10 000,00	10 000,00	100,00%
<b>Razem</b>			<b>28 941 048,16</b>	<b>28 157 185,32</b>	<b>97,29%</b>

## 6. REALIZACJA FUNDUSZU SOŁECKIEGO

Sołectwo	Dział	Rozdział	Nazwa zadania, przedsięwzięcia	Plan	Razem plan	Wyk. 31.12.2019	wykonanie razem	% wyk.
Bystrzyca	710	71035	Budowa kaplicy cmentarnej	20 199,90	46 699,90	20 198,92	46 405,05	99,37
	754	75412	Zakup materiałów i wyposażenia ppoż.	2 000,00		1 966,00		
	900	90003	Utrzymanie porządku na terenie wsi	1 000,00		740,14		
		90095	Uporządkowanie terenu rekreacyjnego	8 000,00		7 999,99		
	921	92195	Organizacja imprez kulturalnych związanych ze wspieraniem i pobudzaniem aktywności obywatelskiej i promocji wsi	12 000,00		12 000,00		
	926	92695	Uporządkowanie terenu na obiekcie sportowym	3 500,00		3 500,00		
Bolechów	754	75412	Zakup wyposażenia ochrony ppoż.	4 000,00	16 018,07	4 000,00	11 018,01	68,78
	900	90095	Zakup części i paliwa do kosiarek	518,07		518,01		
			Doposażenie placu zabaw	5 000,00		0,00		
	921	92109	Remont świetlicy wiejskiej	6 500,00		6 500,00		
Chwalibóżyce	900	90003	Utrzymanie porządku na terenie wsi	7 179,34	27 179,34	7 140,75	27 130,50	99,82
		92109	Wydatki na zagospodarowanie terenu na plac rekreacyjny	15 000,00		14 994,31		
		92195	Organizacja imprez kulturalnych związanych ze wspieraniem i pobudzaniem aktywności obywatelskiej i promocji wsi	5 000,00		4 995,44		
Drzemlikowice	754	75412	Zakup wyposażenia ochrony p.p.oż.	2 000,00	25 965,14	1 997,01	25 874,15	99,65

	900	90003	Utrzymanie porządku na terenie wsi	5 965,14		5 965,14		
		90095	Uporządkowanie terenu rekreacyjnego	5 500,00		5 412,00		
	921	92195	Organizacja imprez kulturalnych związanych ze wspieraniem i pobudzaniem aktywności obywatelskiej i promocji wsi	12 500,00		12 500,00		
Gać	900	90003	Utrzymanie porządku na terenie wsi	4 000,00	30 775,23	3 983,30	30 682,62	99,70
		90095	Doposażenie sceny	3 000,00		2 996,31		
			Zakup maszyny do szycia na potrzeby warsztatów rękodzielniczych	500,00		499,00		
	921	92109	Doposażenie sprzętu nagłaśniającego	7 000,00		6 966,00		
		92195	Organizacja imprez kulturalnych związanych ze wspieraniem i pobudzaniem aktywności obywatelskiej i promocji wsi	16 275,23		16 238,01		
Gaj Otawski	900	90095	Zakup kontenera na sprzęt wioskowy	8 000,00	21 528,65	8 000,00	21 507,18	99,90
		90003	Utrzymanie porządku na terenie wsi	2 528,65		2 509,69		
	921	92195	Organizacja imprez kulturalnych związanych ze wspieraniem i pobudzaniem aktywności obywatelskiej i promocji wsi	7 000,00		6 999,99		
	926	92695	Bieżące utrzymanie boiska sportowego	4 000,00		3 997,50		
Godzikowice	600	60016	Zakup kostki brukowej	14 000,00	46 699,90	13 783,72	46 483,57	99,54
		900	90003	Utrzymanie porządku na terenie wsi		3 000,00		
	90095		Zakup urządzeń na plac zabaw	8 000,00		8 000,00		
			Zakup wyposażenia i sprzętu do altany	8 000,00		8 000,00		
			Zakup tablicy informacyjnej	1 000,00		1 000,00		
			zakup kosiarki	2 699,90		2 699,90		
921	92195	Organizacja imprez kulturalnych związanych ze wspieraniem i pobudzaniem aktywności obywatelskiej i promocji wsi	10 000,00	9 999,95				
Godzinowice	600	60016	Zebrań wierzchniej warstwy drogi nr 163	2 500,00	16 204,87	2 500,00	16 199,74	99,97
	900	90095	Odnowienie (remont) placu zabaw oraz terenu przy nim	13 704,87		13 699,74		
Jaczkowice	900	90003	Utrzymanie porządku na terenie wsi	3 000,00	35 912,22	2 898,18	35 799,58	99,69
		90095	Zakup grilla	2 500,00		2 499,36		
			zakup urządzenia sprawnościowego na plac zabaw	18 412,22		18 412,22		
	921	92195	Organizacja imprez kulturalnych związanych ze wspieraniem i pobudzaniem aktywności obywatelskiej i promocji wsi i utrzymanie czystości na wsi	12 000,00		11 989,82		
Janików	900	90004	Utrzymanie terenów zielonych	800,00	25 404,75	699,99	25 300,19	99,59
	921	92109	Zakup wyposażenia do świetlicy wiejskiej	10 854,75		10 850,20		
		92195	Organizacja imprez kulturalnych związanych ze wspieraniem i pobudzaniem aktywności obywatelskiej i promocji wsi	1 750,00		1 750,00		
	926	92695	Wykonanie zadaszania grilla na boisku sportowym	12 000,00		12 000,00		
Jankowice	750	75095	Oplata roczna za stronę internetową Jankowi oraz skrzynkę sołtysa w ramach promocji wsi	300,00	26 011,84	252,90	25 515,68	98,09

	900	90003	Utrzymanie porządku i estetyki wsi na terenie wsi, w tym zakup elementów małej architektury, eksploatacja sprzętu	16 711,84		16 262,78			
	921	92195	Organizacja imprez kulturalno-sportowych związanych ze wspieraniem i pobudzaniem aktywności obywatelskiej i promocji wsi	9 000,00		9 000,00			
Jankowice Małe	900	90003	Utrzymanie porządku na terenie wsi	1 500,00	13 916,57	1 500,00	13 836,57	99,43	
		90095	Zakup wyposażenia na plac rekreacyjny	11 000,00		10 920,00			
	921	92195	Organizacja imprez kulturalnych związanych ze wspieraniem i pobudzaniem aktywności obywatelskiej i promocji wsi	1 416,57		1 416,57			
Lizawice	750	75095	Montaż i opłata roczna za stronę internetową Lizawic	650,00	17 372,36	627,60	17 322,26	99,71	
	900	90003	Utrzymanie porządku na terenie wsi	8 722,36		8 721,95			
	921	92109	Zakup wyposażenia do świetlicy wiejskiej	4 000,00		4 000,00			
		92195	Organizacja imprez kulturalno-sportowych związanych ze wspieraniem i pobudzaniem aktywności obywatelskiej i promocji wsi	4 000,00		3 972,71			
Marcinkowice	900	90003	Utrzymanie porządku na terenie wsi	7 285,95	46 699,90	7 285,52	46 699,37	100,00	
		90095	wymiana ogrodzenia placu zabaw	10 714,05		10 714,05			
			Zakup i montaż monitoringu na placu zabaw	15 000,00		15 000,00			
	921	92195	Organizacja imprez kulturalnych związanych ze wspieraniem i pobudzaniem aktywności obywatelskiej i promocji wsi	13 699,90		13 699,80			
Marszowice	710	71035	Wymiana (remont) ogrodzenia cmentarza komunalnego	4 000,00	19 707,36	707,02	15 707,02	79,70	
	900	90095	Konserwacja sprzętu, zakup paliwa do kosiarek	707,36					
	921	92195	Organizacja imprez kulturalnych związanych ze wspieraniem i pobudzaniem aktywności obywatelskiej i promocji wsi	9 000,00					9 000,00
	926	92695	Zakup materiałów i wyposażenia terenów rekreacyjnych i urządzeń sportowych	6 000,00					6 000,00
Maszków	921	92195	Budowa placu rekreacyjnego (placu zabaw i spotkań mieszkańców)	11 721,67	11 721,67	11 720,00	11 720,00	99,99	
Miłonów	900	90095	Remont traktorka-kosiarki i zakup materiałów eksploatacyjnych	2 589,16	12 328,77	2 445,39	11 585,50	93,97	
			Zakup przyczepy samochodowej	2 048,99		2 048,99			
			Zakup wyposażenia altanki i placu zabaw	3 500,00		3 500,00			
			Zakup gabloty informacyjnej	1 200,00		1 200,00			
			Zakup przykrycia na piaskownicę	299,50		0,00			
	921	92195	Organizacja imprez kulturalnych związanych ze wspieraniem i pobudzaniem aktywności obywatelskiej i promocji wsi	2 391,12		2 391,12			
	926	92695	Zakup koszulek z napisem dla uczestników zawodów sportowych	300,00		0,00			
Niemil	900	90004	Zakup paliwa i środków do pielęgnacji zieleni	1 148,83	31 148,83	1 148,83	30 927,43	99,29	
	926	92695	Zakup wyposażenia na boisko sportowe	30 000,00		29 778,60			
Niwnik	900	90003	Utrzymanie porządku na terenie wsi	400,00	18 399,76	325,03	18 209,77	98,97	
		90095		1 600,00		1 600,00			

			Zakup pasa rolkowego na plac zabaw	8 399,76		8 399,76		
	921	92109	Zakup wyposażenia do świetlicy wiejskiej	3 000,00		2 918,98		
	921	92195	Organizacja imprez kulturalnych związanych ze wspieraniem i pobudzaniem aktywności obywatelskiej i promocji wsi	5 000,00		4 966,00		
<b>Oleśnica Mała</b>	900	90003	Utrzymanie porządku na terenie wsi	1 000,00	28 486,94	475,56	27 811,43	97,63
	921	92109	Zakup wyposażenia do świetlicy wiejskiej	3 486,94		3 384,88		
		92195	Organizacja imprez kulturalnych związanych ze wspieraniem i pobudzaniem aktywności obywatelskiej i promocji wsi	8 000,00		7 997,79		
	926	92695	Wykonanie ogrodzenia boiska sportowego	6 000,00		5 953,20		
			Budowa oświetlenia boiska sportowego	10 000,00		10 000,00		
<b>Osiek</b>	900	90003	Utrzymanie porządku na terenie wsi	1 552,32	36 052,32	1 552,32	34 516,51	95,74
		90095	Zakup sprzętu na plac zabaw	10 000,00		10 000,00		
			Zakup i montaż kamer monitoringu	2 000,00		1 999,99		
			Utwardzenie terenu placu zabaw oraz zakup i nasadzenie roślin	6 000,00		5 965,50		
			Plan zagospodarowania placu zabaw	1 500,00		0,00		
	921	92195	Organizacja imprez kulturalnych związanych ze wspieraniem i pobudzaniem aktywności obywatelskiej i promocji wsi	8 000,00		8 000,00		
	926	92695	Zakup sprzętu sportowego	7 000,00		6 998,70		
<b>Owczary</b>	754	90004	Oczyszczenie stawu wiejskiego (zbiornika ppoż.)	23 200,00	32 456,43	23 200,00	32 300,88	99,52
	900	90004	Utrzymanie terenów zielonych, w tym zakup materiałów eksploatacyjnych i części do kosiarek	4 256,43		4 100,88		
	921	92195	Organizacja imprez kulturalnych związanych ze wspieraniem i pobudzaniem aktywności obywatelskiej i promocji wsi	5 000,00		5 000,00		
<b>Psary</b>	900	90003	Utrzymanie porządku na terenie wsi	7 000,00	21 948,95	6 957,08	21 772,02	99,19
		90095	Zakup pawilonu i parasoli	4 948,95		4 820,00		
	921	92109	Zakup wyposażenia do świetlicy sprzęt ADG	8 627,90		8 622,85		
		92195	Organizacja imprez kulturalnych związanych ze wspieraniem i pobudzaniem aktywności obywatelskiej i promocji wsi	1 372,10		1 372,09		
<b>Siecieborowice</b>	754	75412	Zakup materiałów i wyposażenia ppoż.	1 990,00	18 446,46	1 989,91	18 433,35	99,93
	900	90003	Utrzymanie porządku na terenie wsi	1 765,46		1 753,08		
	921	92195	Organizacja imprez kulturalnych związanych ze wspieraniem i pobudzaniem aktywności obywatelskiej i promocji wsi	12 491,00		12 490,36		
	926	92695	Zakup wyposażenia na boisko sportowe	2 200,00		2 200,00		
<b>Siedlce</b>	710	71035	Remont ogrodzenia na cmentarzu komunalnym	6 627,54	29 327,54	6 627,54	28 816,41	98,26
	754	75412	Zakup sprzętu ochrony ppoż.	7 200,00		7 200,00		
	900	90095	Zakup ławo-stołów	5 000,00		4 680,00		
	921	92195	Organizacja imprez kulturalnych związanych ze wspieraniem i pobudzaniem aktywności obywatelskiej i promocji wsi	10 500,00		10 308,87		

Sobocisko	754	75412	Zakup wyposażenia ochrony p.poż.	4 000,00	29 981,34	4 000,00	29 911,30	99,77	
	900	90004	Zakup sprzętu do pielęgnacji terenów zielonych	3 700,01		3 700,01			
			Zakup traktora Husqvarna TC142T do koszenia i pielęgnacji zieleni	13 299,99		13 299,99			
	921	92195	Organizacja imprez kulturalnych związanych ze wspieraniem i pobudzaniem aktywności obywatelskiej i promocji wsi	8 981,34		8 911,30			
Stanowice	600	60016	Budowa chodnika	28 515,45	46 699,90	28 515,45	46 696,20	99,99	
			Zakup i montaż lustra drogowego na skrzyżowaniu we wsi	1 000,00		996,30			
	90095	Zakup dodatkowego sprzętu na plac zabaw w nowej części wsi	14 833,80	14 833,80					
	921	92195	Organizacja imprez kulturalnych związanych ze wspieraniem i pobudzaniem aktywności obywatelskiej i promocji wsi	2 350,65		2 350,65			
Stary Górnik	600	60016	Remont drogi wewnątrz wsi	17 979,46	17 979,46	17 979,46	17 979,46	100,00	
Stary Otok	600	60016	Modernizacja drogi nr 266 wewnątrz wsi	16 344,97	16 344,97	16 344,97	16 344,97	100,00	
Ścinawa Polska	900	90095	Zakup materiałów eksploatacyjnych do kosiarek i drobne naprawy	2 000,00	30 915,33	1 892,73	30 807,38	99,65	
			Budowa placu zabaw	22 915,33		22 915,00			
	921	92195	Organizacja imprez kulturalnych związanych ze wspieraniem i pobudzaniem aktywności obywatelskiej i promocji wsi	6 000,00		5 999,65			
Ścinawa	900	90003	Utrzymanie porządku na terenie wsi	2 500,00	27 833,14	2 462,74	27 789,51	99,84	
		90095	Zakup stołów, ławek i parasoli	3 840,00		3 840,00			
	921	92109	Remont świetlicy wiejskiej	5 000,00		5 000,00			
		92195	Organizacja imprez kulturalnych związanych ze wspieraniem i pobudzaniem aktywności obywatelskiej i promocji wsi	6 333,14		6 333,14			
	926	92695	Zakup wiaty stadionowej	7 660,00		7 654,00			
			Utrzymanie czystości i porządku na boisku sportowym	2 500,00		2 499,63			
Zabardowice	710	71035	Budowa studni na cmentarzu komunalnym	4 000,00	19 754,06	0,00	15 736,03	79,66	
			Budowa ogrodzenia na cmentarzu komunalnym	12 000,00		12 000,00			
	900	90003	Utrzymanie porządku na terenie wsi	1 754,06		1 736,03			
	921	92195	Organizacja imprez kulturalnych związanych ze wspieraniem i pobudzaniem aktywności obywatelskiej i promocji wsi	2 000,00		2 000,00			
Zakrzów	900	90095	Budowa nowego ogrodzenia placu zabaw	16 200,00	20 874,86	16 200,00	20 826,67	99,77	
	921	92195	Organizacja imprez kulturalnych związanych ze wspieraniem i pobudzaniem aktywności obywatelskiej i promocji wsi	4 674,86		4 626,67			
<b>RAZEM</b>				<b>866 796,83</b>	<b>866 796,83</b>		<b>847 666,31</b>	<b>97,79%</b>	
				<b>wydatki bieżące plan:</b>	<b>686 532,27</b>	<b>wykonanie:</b>	<b>667 404,73</b>	<b>x</b>	<b>97,21%</b>
				<b>wydatki majątkowe plan:</b>	<b>180 264,56</b>	<b>wykonanie:</b>	<b>180 261,58</b>		<b>100,00%</b>

## 7. INFORMACJA O STANIE MIENIA KOMUNALNEGO

Gmina Oława w swoich zasobach posiada na własność 781,8904 ha gruntów o łącznej wartości 312.414.431,70 zł.

Tabela nr 1 – zasoby gruntów Gminy Oława – stan na 31.12.2019 rok

<b>l.p.</b>	<b>rodzaj gruntu</b>	<b>powierz. w ha</b>	<b>wartość w zł</b>
1	grunty pod tereny przemysłowe	29,1931	44 477 919,20
2	grunty pod inne tereny zabudowane	24,0296	34 397 374,00
3	grunty pod zurbanizowane tereny niezabudowane	27,5231	15 149 769,60
4	grunty rolne	85,6318	1 461 624,60
5	grunty pod tereny komunikacyjne	550,9311	167 800 335,40
6	grunty pod tereny rekreacyjno-wypoczynkowe	36,5749	26 458 705,00
7	grunty pozostałe	28,0068	22 668 703,92
	<b>razem:</b>	<b>781,8904</b>	<b>312 414 431,72</b>

Gmina Oława posiada prawo użytkowania wieczystego nieruchomości o pow. 0,3632 ha położonej na terenie miasta Oława, zabudowanej budynkiem Szkoły Podstawowej im. Polskich Noblistów oraz prawo użytkowania nieruchomości niezabudowanej oznaczonej geodezyjnie jako działka nr 459/7 o pow. 0,0256 ha w Godzikowicach. Inne prawa majątkowe jak ograniczone prawa rzeczowe, wierzycelności, udział w spółkach i akcjach w Gminie Oława nie występują.

Zasób mienia komunalnego w okresie od 1 stycznia do 31 grudnia 2019 r. został zmniejszony o 0,6999 ha w związku ze sprzedażą nieruchomości niezabudowanych położonych w obrębie Stanowice, Zabardowice, Marcinkowice, Bolechów, Stary Górnik oraz nieruchomości zabudowanych położonych w miejscowościach Osiek, Ścinawa oraz Grędzina. W tym samym okresie zasób mienia został zwiększony o 0,2028 ha gruntów w związku z nabyciem nieruchomości w drodze kupna i darowizny.

Tabela nr 2 - dochody uzyskane z tytułu wykonywania prawa własności i innych praw majątkowych oraz z wykonania posiadania

<b>Wyszczególnienie</b>	<b>Wartość dochodów w zł</b>
Wpływy z opłat za użytkowanie wieczyste nieruchomości	32 053,21
Dochody z najmu i dzierżawy składników majątkowych	397 747,24
Wpływy z tyt. przekształcenia prawa użytkowania wieczystego	60,62
Wpływy z tytułu odpłatnego nabycia prawa własności nieruchomości	151 350,69
Wpływy ze sprzedaży składników majątkowych	1 271,50
<b>łącznie dochody</b>	<b>582 483,26</b>

W 2019 r. dochody z tytułu odpłatnego nabycia prawa własności nieruchomości oraz prawa użytkowania wieczystego nieruchomości wyniosły 151.350,69 zł, a wpływy ze sprzedaży składników majątkowych 1.271,50 zł. Są to między innymi: 4.228,00 zł – dochody ze sprzedaży lokali; 9.939,81 zł – z tytułu odpłatnego zbycia nieruchomości w latach ubiegłych, których kwota rozłożona została na raty; 10.900 zł – z tytułu sprzedaży nieruchomości rolnych; 104.862,88 zł – z tytułu sprzedaży nieruchomości pod zabudowę mieszkaniową; 21.420,00 zł – z tyt. sprzedaży gruntów niezabudowanych przeznaczonych pod zabudowę elektroenergetyczną.

W okresie od 1 stycznia do 31 grudnia 2019 r. ogłoszono 11 przetargów, w tym: 8 przetargów na nieruchomości gruntowe przeznaczone pod zabudowę mieszkaniową, 1 przetarg na nieruchomość przeznaczoną pod zabudowę urządzeń elektroenergetycznych, 2 przetargi na nieruchomości przeznaczone na cele przemysłowe.

Z kolei w roku 2020 Gmina planuje uzyskać dochody majątkowe w wys. 1.403.098 zł.

Tabela nr 3 – ogólna informacja o stanie mienia komunalnego

Lp.	Wyszczególnienie	Przewidywany stan na (ha)		Planowane zwiększenia/ zmniejszenia stanu w roku	Sposób zagospodarowania				
		31.12. 2019 r.	31.12. 2020 r.		W bezpośred. zarządzie Gminy	W zarządzie jednostek organizac.	Dzierżawa, najem, leasing	Wieczyste użytkowanie	Inne formy
1.	<b>Grunty ogółem</b>	781,8904	779,5881	-2,3023	742,1095	5,1680	15,9692	8,6437	10
	- rolne	85,6318	85,2718	-0,3600	65,7285	-	15,9033	-	4
	- działki budowlane	56,6132	54,6709	-1,9423	36,8015	5,1680	-	8,6437	6
	- tereny	36,5749	36,5749	-	36,5749	-	-	-	-
	- pozostałe	584,0274	584,0274	-	583,9615	-	0,0659	-	-
2.	Lasy /ha/	18,0431	18,0431	-	18,0431	-	-	-	-
3.	Parki /ha/	1	1	-	1	-	-	-	-
4.	<b>Budynki</b>								
	<b>I. liczba ogółem</b>	<b>75</b>	<b>76</b>	<b>+1</b>	<b>62</b>	<b>7</b>	<b>3</b>	<b>-</b>	<b>3</b>
	- mieszkalne	20	20	-	20	-	-	-	-
	- obiekty szkolne	10	10	-	-	7	-	-	3
	- obiekty kulturalne	29	30	+1	29	-	-	-	-
	- obiekty służ.	0	0	-	-	-	0	-	-
	- pozostałe obiekty użyteczności publicznej.	4	4	-	4	-	-	-	-
	- inne	12	12	-	9	-	3	-	-
5.	<b>Budowle i urządzenia techniczne:</b>								
	<b>- wodociągi liczba</b>	32	32	-	32	-	-	-	-
	- dł. w km.	190,47	195,87	5,4	190,47	-	-	-	-
	<b>-kanal. sanit. -</b>	21	29	8	21	-	-	-	-
	- dł w km	165,88	206,28	40,4	165,88	-	7,97	-	-
	<b>-kanal. deszcz.-</b>	11	12	1	11	-	-	-	-
	- dł. w km.	11,283	11,393	0,11	11,283	-	-	-	-
	-oczyszczalnie	2	2	-	2	-	-	-	-
	- drogi gminne /ulice miejskie / dł. w km	38,304	42,174	3,870	38,304	-	-	-	-
	- obiekty sportowe	10	10	-	2	-	-	-	-
	- boiska sportowe	33	33	-	33	-	-	-	-
	- cmentarze	13	13	-	13	-	-	-	-
6.	Środki transportu-	13	14	1	13	-	-	-	-
7.	Inwestycje gminne- stan zaangażowania /w mln/	57	64	7	-	-	-	-	-

Tabela nr 4 - Wartość inwentarzowa aktywów trwałych Urzędu Gminy – stan na 31.12.2019 r.

Środki trwałe	grupa	Wartość w zł
grunty	0	19 094 684,32
budynki	1	24 825 253,89
budowle	2	140 161 796,06
maszyny energetyczne	3	116.868,65
maszyny i urządzenia	4	1 193 232,22
specjalistyczne maszyny i urządzenia	5	100 121,00
urządzenia techniczne	6	3 212 886,02
środki transportu	7	1 122 857,02
wyposażenie	8	3 030 091,69
	<b>Razem:</b>	<b>192 857 790,87</b>
Wartości niematerialne i prawne	grupa	Wartość w zł
Wartości niematerialne i prawne		<b>1 111 816,57</b>

Tabela nr 5 - Wartość inwentarzowa aktywów trwałych Jednostek Oświatowych – stan na 31.12.2019 r.

I.p.	Wyszczególnienie	Wartość w zł
1	Grunty	165 216,09
2	Budynki i lokale (budynki oświaty, nauki i kultury oraz kultury fizycznej)	24 363 374,67
3	Obiekty inżynierii lądowej, w tym:	399 727,85
	<i>ulice, drogi, ogrodzenia</i>	224 348,32
4	Kotły i maszyny energetyczne (w tym: kotły grzejne wodne)	200 308,28
5	Maszyny, urządzenia i aparaty ogólnego zastosowania, w tym:	1 028 291,45
	<i>zespoły komputerowe</i>	1 016 762,45
6	Urządzenia techniczne	372 149,94
	<i>pozostałe urządzenia przemysłowe</i>	293 799,40
	Narzędzia, przyrządy, ruchomości i wyposażenie, w tym:	2 604 695,45
	<i>wyposażenie techniczne do prac biurowych</i>	58 329,20
	<i>wyposażenie i sprzęt placówek kulturalno-oświatowych</i>	2 546 365,95
	<b>razem:</b>	<b>29 133 763,43</b>

## 8. ZADANIA REMONTOWE ZREALIZOWANE W 2019 R.

### 8.1. Remonty dróg gminnych i oświetlenia

Przez teren gm. Oława przebiegają dwie drogi krajowe, z zachodu na wschód droga nr 94 i w części południowo - wschodniej nr 39 oraz linia kolejowa nr 132 (Lizawice). W północnej części gminy biegnie droga wojewódzka nr 455 w stronę Jelcza-Laskowic, w środkowej części droga wojewódzka nr 346 w stronę Kątów Wrocławskich, a z północnego wschodu na południowy zachód droga wojewódzka nr 396. W południowej części gminy, na bardzo krótkim odcinku przebiega droga wojewódzka nr 403. Ponadto na terenie gm. Oława zlokalizowanych jest 14 dróg gminnych publicznych o długości łącznej ok. 33 km, natomiast pozostałe, to drogi gminne wewnętrzne. W ubiegłym roku na utrzymanie dróg gminnych publicznych i wewnętrznych o nawierzchni gruntowej i twardej nieulepszonej wydatkowano kwotę ok. 530 tys. zł. Prace polegały na utwardzeniu nawierzchni gruzem ceglano – betonowym oraz mieszanką granitową. Natomiast na utrzymanie dróg gminnych o nawierzchni twardej ulepszonej wydatkowano kwotę ok. 75 tys. zł. Prace polegały na mechanicznym wykuciu lub wyfrezowaniu do regularnych kształtów naprawianej powierzchni oraz ułożeniu i zagęszczeniu masy mineralno - bitumicznej na gorąco. Natomiast na remont dróg gminnych kostką betonową wydatkowano kwotę ok. 450 tys. zł.

Na terenie gm. Oława zlokalizowanych jest ok. 1260 latarni oświetlenia ulicznego. W 2019 r. na konserwację, utrzymanie i eksploatację sieci oświetlenia ulicznego oraz na realizację zapisów umowy dotyczącej wymiany opraw rtęciowych i sodowych na oprawy typu LED wydatkowano kwotę ok. 660 tys. zł, zaś na remont bieżący oświetlenia drogowego ok. 30 tys. zł.

### 8.2. Prace melioracyjne

W celu ochrony przeciwpowodziowej i likwidacji strat w produkcji rolnej w roku 2019 wykonano prace melioracyjne polegające na ręcznym i mechanicznym oczyszczaniu i odtwarzaniu rowów melioracyjnych na długości około 100 mb. zlokalizowanych w miejscowości Marcinkowice i Gać na wartość 29 370, 00 zł. Zakres prac w Marcinkowicach obejmował roboty konserwacyjne polegające na: wykaszaniu porostów traw, ścinaniu krzewów wzdłuż koryta cieków, oczyszczeniu ze śmieci i gałęzi, usuwanie namułu z dna cieków, naprawie uszkodzonych skarp, czyszczeniu przepustów na ciekach wodnych. Dodatkowo na rowie w Gać wykonano wzmocnienie płytami ażurowymi z betonu dna rowu oraz skarpy przylegającej do jezdnii, mechaniczne profilowanie przeciwskarpy oraz montaż przyczółków betonowych.

W ramach składki członkowskiej Miejsko-Gminnej Spółki Wodnej w Oławie w roku 2019 wykonano na terenie gminy Oława konserwację urządzeń melioracji wodnej szczegółowej na

odcinku ok 6.149 mb. Roboty przeprowadzono w miejscowościach: Godzikowice, Gaj Oławski, Osiek, Stanowice i Miłonów o łącznej wartości 70 000,00 zł.

W zakresie melioracji wodnych w roku 2019 wykonano również w ramach inwestycji dokumentację projektową zarzucenia rowu melioracyjnego wraz z przebudową przepustu w drodze gminnej w Marszowicach- dz. nr. 127 na odcinku 110 mb. na kwotę 12 500,00 zł.

### **8.3 Remonty w świetlicach wiejskich**

W świetlicach wiejskich, stanowiących własność Gminy Oława w roku 2019 wykonano następujące remonty:

1. Remont pokrycia dachu nad węzłem sanitarnym i kuchnią świetlicy wiejskiej w Niemilu - 13.386 zł.
2. Remont świetlicy wiejskiej w Niemilu (sanitariaty i instalacja elektryczna) – 41.430 zł.
3. Remont świetlicy wiejskiej w Bolechowie (wykonanie prac izolacyjno-osuszających) – 22.700 zł
4. Remont świetlicy wiejskiej w Ścinawie (wykonanie prac izolacyjno-osuszających, remont sali) – 33.371 zł
5. Przebudowa z rozbudową świetlicy wiejskiej w Psarach (zakończenie prac) – 43.867 zł.

### **8.4 Utrzymanie boisk**

W skład mienia Gminy Oława wchodzi 30 boisk sportowych na których Gmina w ramach zadań własnych prowadzi szereg prac związanych z ich modernizacją.

Obiekty te są obiektami użyteczności publicznej, wykorzystywane w celu zaspokojenia podstawowych potrzeb lokalnej społeczności w zakresie sportu i rekreacji.

Spełniając wymogi ustawy o kulturze fizycznej oraz o samorządzie Gminnym utrzymujemy wysoki standard świadczonych usług. W tym celu niezbędne jest posiadanie bazy stosownej do wymagań instytucji kontrolujących i oczekiwań mieszkańców.

Gmina systematycznie prowadzi prace modernizacyjne i pielęgnacyjne ze względu na ich wiek oraz amortyzację wykorzystując nowe technologie oraz nowoczesny sprzęt.

W 2019 r. w ramach budżetu Gmina Oława wykonała następujące prace poprawiające stan techniczny i wizualny następujących obiektów: zakup piasku oraz piaskowanie płyty boiska w miejscowościach Gać oraz Bystrzyca, wykonanie nawierzchni z kostki brukowej pod wiatą biesiadną znajdującą się na boisku sportowym w Janikowie, naprawa systemu nawadniającego płytę boiska sportowego w Marcinkowicach oraz zakup nowej pompy nawadniającej płytę boiska w Gaju Oławskim.

Wykonano również w zakresie budżetu Gminy oraz Funduszu Sołeckiego działania poprawiające bezpieczeństwo boisk tj. wykonanie oświetlenia boiska sportowego w Oleśnicy Małej- 1 lampa, wykonanie ogrodzenia murawy w miejscowościach Oleśnica Mała oraz Jankowice( częściowe ), zakup ławek na boisko sportowe w Siecieborowicach.

Z funduszu sołeckiego zabezpieczono środki finansowe na realizację takich zadań na boiskach jak: bieżące utrzymanie boisk sportowych w miejscowościach Gaj Oławski oraz Bystrzyca, zakup wraz z montażem wiat stadionowych w miejscowościach Niemil oraz Osiek, zakup i montaż trybun stadionowych do Niemila oraz zakup sprzętu sportowego na potrzeby boiska sportowego w Marszowicach.

W miejscowości Ścinawa na boisku sportowym zostało wykonane podłoże z kostki brukowej oraz zakupiony blaszany garaż.

Do zadań własnych Gminy należy również bieżące utrzymanie boisk sportowych tj. opłata za media, przeglądy budowlane, naprawa kosiarek i traktorków, zakup paliwa, oprysków i nawozów, usuwanie awarii oraz zakup materiałów.

Gmina Oława ponosi również koszty związane z ubezpieczeniem wszystkich obiektów sportowych.

## 8.5 Zagospodarowanie placów zabaw

Na terenie gminy Oława zlokalizowanych jest 28 placów zabaw. Utrzymanie placów zabaw polega na dbaniu o ich czystość jak i bezpieczeństwo użytkowników, w związku z czym gmina co roku przeprowadza regularne kontrole roczne jak i pięcioletnie zgodnie z Ustawą Prawo Budowlane. Wykonywane są na bieżąco m.in. remonty, drobne naprawy, czyszczenie i malowanie urządzeń jak i doposażanie placów, wymieniany jest piasek w piaskownicach, wywożenie nieczystości, koszenie traw, podcinanie drzew i krzewów. Gmina obecnie jest w trakcie przygotowań do opracowywania dokumentacji projektowej na urządzenie placu zabaw w miejscowościach: Osiek, Zakrzów i Gać.

W ramach Otwartych Stref Aktywności, na terenie gminy Oława funkcjonują także siłownie plenerowe, które cieszą się dużym zainteresowaniem ze strony mieszkańców, w związku z czym już w 17 sołectwach powstały siłownie zewnętrzne.

Wydatki związane z wyposażeniem i utrzymaniem placów zabaw jak i siłowni zewnętrznych w 2019 r. wyniosły 187 635,03 zł

## 9. GOSPODARKA PRZESTRZENNA

Gmina Oława podzielona jest na 33 sołectwa, które łącznie stanowią o powierzchni gminy wynoszącej 233,9 km<sup>2</sup>.

Zakresem planowania przestrzennego w gminie jest sporządzenie dokumentów planistycznych składających się ze Studium Uwarunkowań i Kierunków Zagospodarowania Przestrzennego oraz miejscowych planów zagospodarowania przestrzennego, a także w przypadku braku miejscowych planów, wydawania decyzji o warunkach zabudowy oraz decyzji o ustaleniu lokalizacji inwestycji celu publicznego.

Gmina Oława posiada aktualne Studium Uwarunkowań i Kierunków Zagospodarowania Przestrzennego, które zostało uchwalone przez Radę Gminy w 2016 r. Od 2016 roku zostały sporządzone dwie punktowe zmiany dla poszczególnych obrębów znajdujących się w miejscowościach Stanowice (zmiana w 2017 r.) oraz Ścinawa Polska (zmiana w 2018 r.). Obecnie jest przeprowadzana procedura zmiany Studium dla dwóch obszarów znajdujących się w obrębach: Marcinkowice oraz Siecieborowice.

Poniższy wykres przedstawia rozkład ilości uchwalonych miejscowych planów od początku 2017 r. do końca 2019 r. Obecnie prowadzone są trzy procedury planistyczne dotyczące uchwalenia miejscowego planu zagospodarowania przestrzennego (plan dla miejscowości Marszowice, Sobocisko, Lizawice, Zabardowice, Miłonów oraz dwie zmiany w miejscowości Marcinkowice i Siecieborowice).



Gmina Oława posiada 26 obowiązujących miejscowych planów zagospodarowania przestrzennego. Od 2017 roku Gmina Oława posiada cyfrowy system informacji przestrzennej, w którym znajdują się obowiązujące dokumenty planistyczne takie jak Studium oraz miejscowe plany. Każdy zainteresowany może sprawdzić przeznaczenie danego terenu oraz dowiedzieć się o szczegółowych zapisach dla danego terenu, występujących strefach konserwatorskich i ochrony. Portal mapowy jest ogólnodostępny i znajduje się pod adresem internetowym <http://portal.gison.pl/olawagmina/> Portal jest na bieżąco aktualizowany

Poniżej mapa Gminy Oława widniejąca w systemie informacji przestrzennej z obowiązującymi miejscowymi planami zagospodarowania przestrzennego:

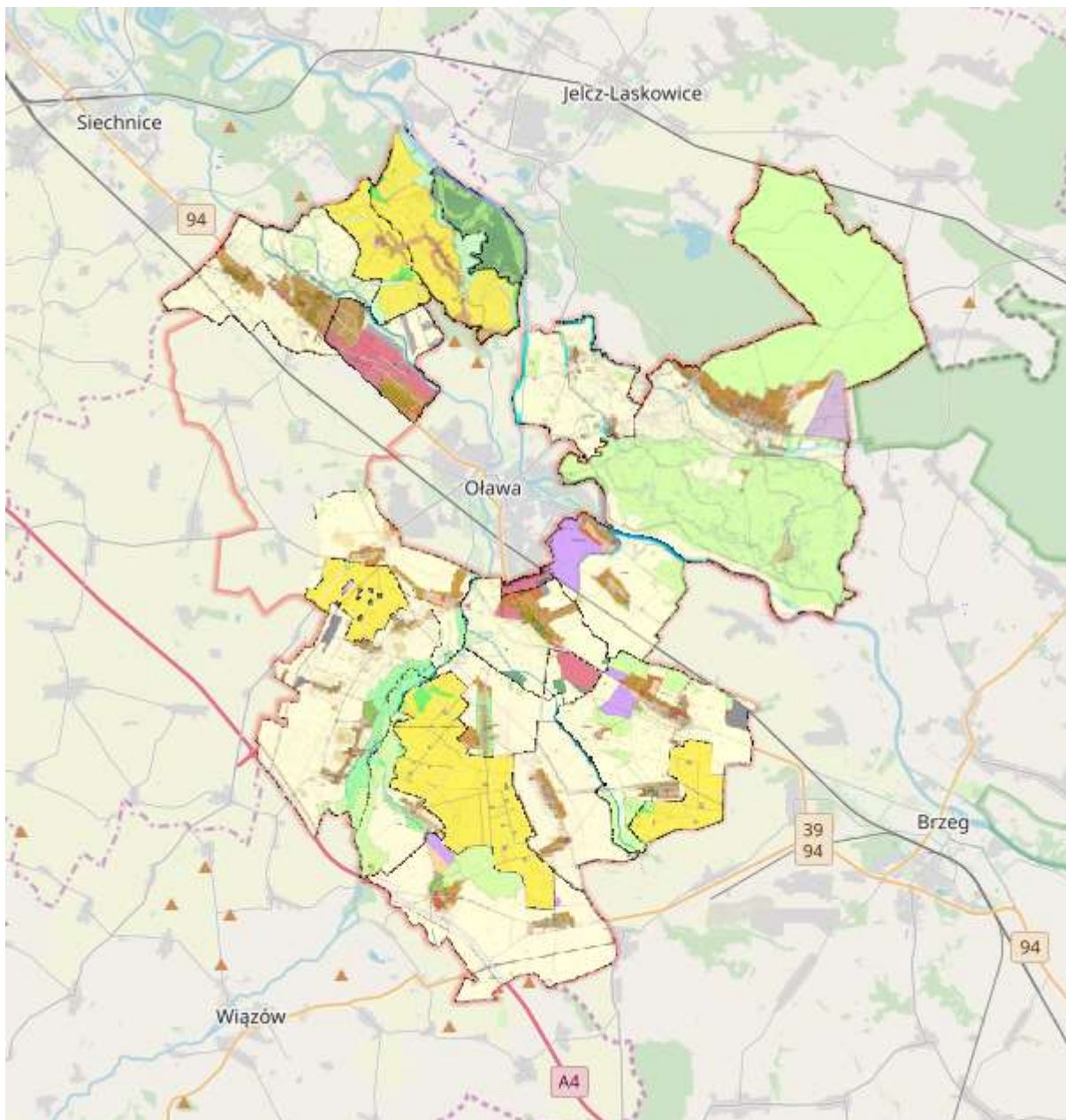

Źródło: <http://portal.gison.pl/olawagmina/>

Jak widać na powyższej ilustracji, Gmina Oława prawie w całości jest pokryta miejscowymi planami zagospodarowania przestrzennego. Jedynie jej zachodnia część obejmująca obręby: Lizawice, Miłonów, Zabardowice, Marszowice, Sobocisko jest w trakcie trwania procedury planistycznej. Planowane uchwalenie planu – drugie półrocze 2020 r.

Poniżej mapa Gminy Oława widniejąca w systemie informacji przestrzennej z obowiązującym Studium Uwarunkowań i Kierunków Zagospodarowania Przestrzennego:

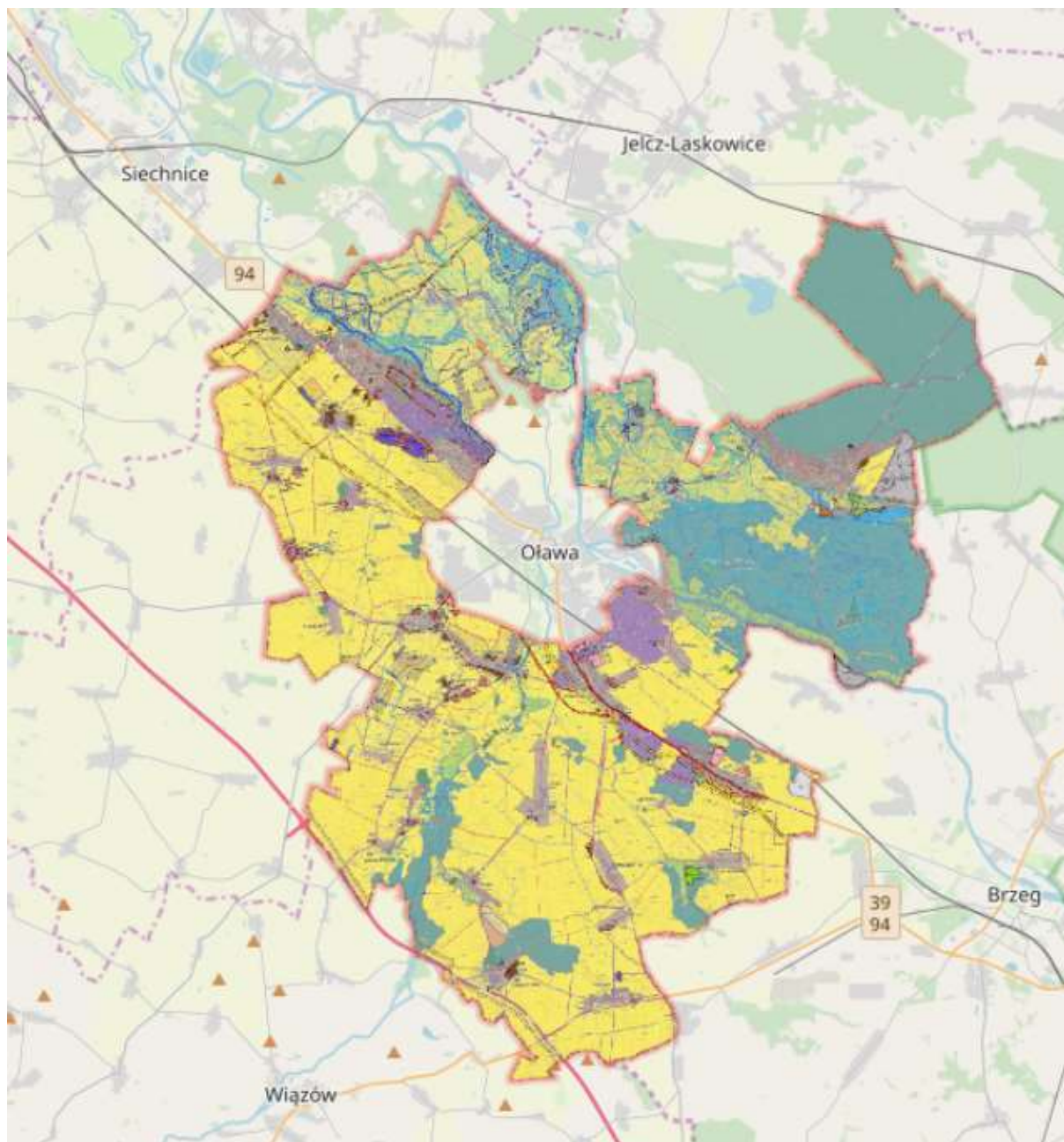

Źródło: <http://portal.gison.pl/olawagmina/>

Kolorem żółtym na mapie zaznaczone są tereny rolne, zielonym – zieleń, lasy, zieleń parkowa, brąz – tereny mieszkaniowe, fiolet – przemysł i usługi, niebieskim – ciek wodne, szare/białe – drogi.

W przypadku braku miejscowego planu zagospodarowania przestrzennego Gmina wydaje decyzje o warunkach zabudowy oraz decyzje o ustaleniu lokalizacji inwestycji celu publicznego.

Poniższe wykresy prezentują ilość wydanych decyzji od 2016 roku do początku 2020 roku. (stan na dzień 13.03.2020 r.)

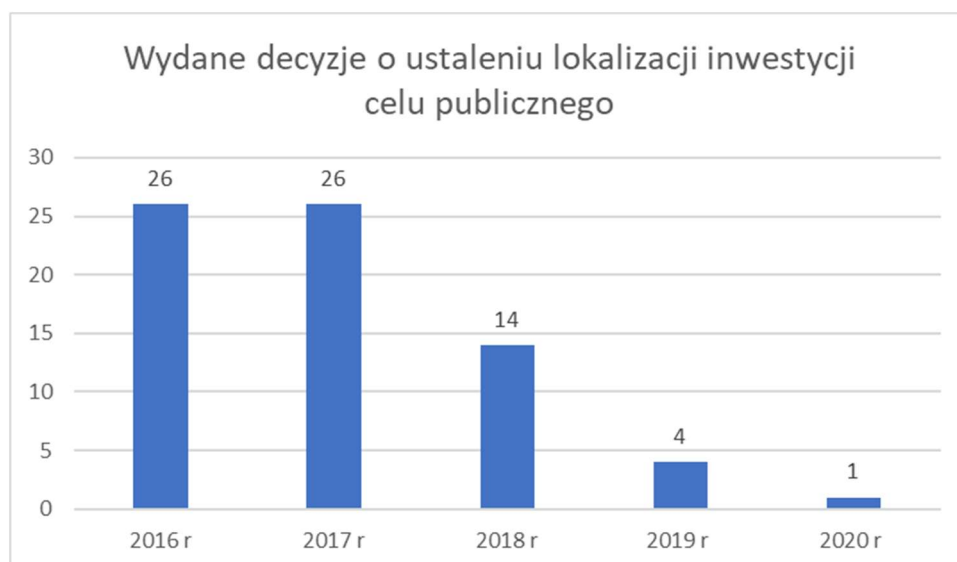
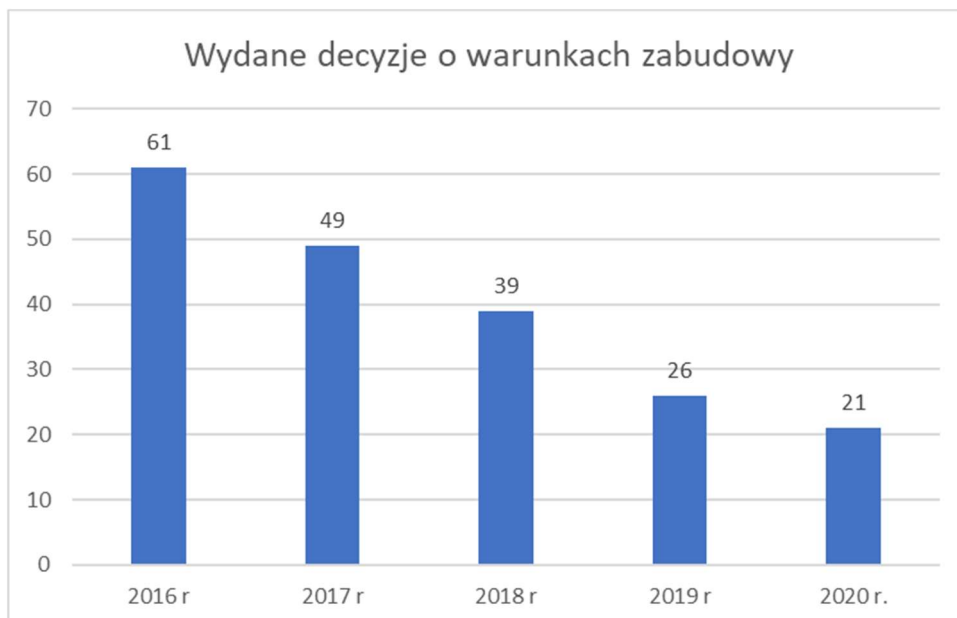

Zauważalny jest spadek ilości wydanych decyzji co ma związek ze zwiększającą się powierzchnią pokrycia gminy miejscowymi planami zagospodarowania przestrzennego, to znacznie skróci czas pozyskania dokumentów niezbędnych do skompletowania wniosku potrzebnego do uzyskania pozwolenia na budowę.

Na podstawie dokumentów planistycznych obowiązujących w gminie wydawane są wypisy i wyrysy, zaświadczenia oraz informacja o rewitalizacji. Dokumenty te niezbędne są do uzyskania pozwolenia na budowę, sprzedaży/kupna nieruchomości, dla banku w celu uzyskania kredytu oraz w celach informacyjnych.

Koszty jakie Gmina uzyskała poprzez wydanie w/w dokumentów w 2019 r. wynosiły 19 320 zł.

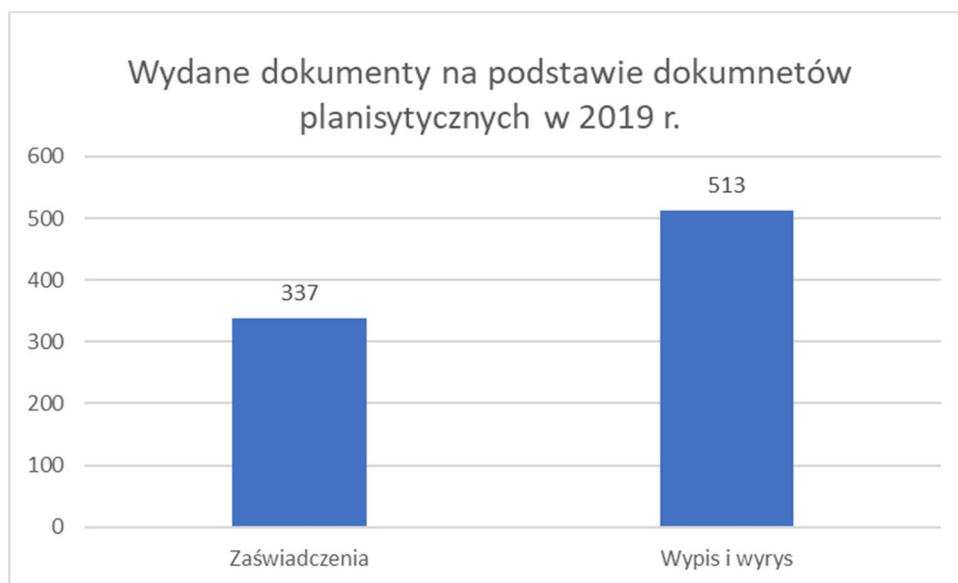

## 10. GOSPODARKA NIERUCHOMOŚCIAMI

### 10.1. Struktura gruntów na obszarze gminy

Gmina Oława zajmuje powierzchnię 233,9 km<sup>2</sup>, z czego 69,4 % stanowią użytki rolne, 21,1% lasy a 9,5% tereny zabudowane.

### 10.2 Struktura nieruchomości gminnych

W swoich zasobach Gmina Oława posiada na własność 781,8904 ha gruntów w tym:

- grunty pod tereny przemysłowe o powierzchni 29,1931ha
- grunty pod inne tereny zabudowane o powierzchni 24,0296 ha
- grunty pod zurbanizowane tereny niezabudowane o powierzchni 27,5231 ha
- grunty rolne o powierzchni 85,6318 ha
- grunty pod tereny komunikacyjne o powierzchni 550,9311 ha
- grunty pod tereny rekreacyjno-sportowe o powierzchni 36,5749 ha
- grunty pozostałe o powierzchni 27,8534 ha

Gmina Oława posiada prawo użytkowania wieczystego nieruchomości o pow. 0,3632 ha położonej na terenie miasta Oława, zabudowanej budynkiem Gminnej Szkoły Podstawowej im. Polskich Noblistów oraz nieruchomości niezabudowanej o pow. 0,0256 ha położonej w Godzikowicach. Inne prawa majątkowe jak: ograniczone prawa rzeczowe, wierzytelności udział w spółkach i akcjach w Gminie Oława nie występują.

### 10.3 Sprzedaż nieruchomości gminnych

Zasób mienia komunalnego od 1 stycznia 2019 r. do 31 grudnia 2019 r. został zmniejszony o 0,6999 ha gruntów w związku ze sprzedażą nieruchomości niezabudowanych położonych w obrębie Stanowice, Zabardowice, Marcinkowice, Bolechów, Stary Górnik oraz nieruchomości zabudowanych położonych w miejscowościach Osiek, Ścinawa oraz Grędzina.

#### **10.4 Dochody ze sprzedaży gruntów gminnych**

Ze sprzedaży nieruchomości stanowiących własność gminy w trybie przetargowym i bezprzetargowym w omawianym okresie uzyskano dochody w wysokości **151 350,69zł zł** w tym:

- z tytułu sprzedaży nieruchomości pod zabudowę elektroenergetyczną 21 420,00 zł
- z tytułu sprzedaży pod zabudowę mieszkaniową 104 862,88 zł
- z tytułu sprzedaży nieruchomości rolnej 10 900,00 zł

#### **10.5 Sprzedaż lokali**

Od 1 stycznia 2019 r. do 31 grudnia 2019 r. Gmina Oława zbyła w trybie bezprzetargowym, na rzecz dotychczasowych najemców 3 lokale mieszkalne o łącznej powierzchni użytkowej 138,77 m<sup>2</sup>, z uwzględnieniem 93% bonifikaty od ceny, przy jednorazowej wpłacie z dodatkową bonifikatą w wysokości 20% od ceny. Sprzedaży dokonywano w oparciu o Uchwałę Rady Gminy Oława nr XXIV/162/2008 w sprawie sprzedaży w trybie bezprzetargowym lokali mieszkalnych należących do gminnego zasobu nieruchomości.

#### **10.6 Dochody ze sprzedaży gminnych lokali mieszkalnych**

Dochód z tytułu sprzedaży lokali mieszkalnych wyniósł 4228,00 zł, natomiast z tytułu sprzedaży ratalnej z lat ubiegłych 9 939,81 zł.

#### **10.7 Użytkowanie wieczyste**

Na dzień 31 grudnia 2019 r. Gmina Oława posiada 8,1484 ha gruntów oddanych w użytkowanie wieczyste. Opłaty z tytułu użytkowania wieczystego stanowią dodatkowy stały dochód gminy. W roku 2019 z tytułu opłat za użytkowanie wieczyste Gminy Oława uzyskała dochód w wysokości 32 053,21 zł.

#### **10.8 Dzierżawa i najem**

Na dzień 31 grudnia 2019 r. Gmina Oława posiada 16,734 ha gruntów oddanych w dzierżawę i najem. Z tytułu najmu i dzierżawy składników majątkowych w omawianym okresie uzyskano 136 500,86 zł.

#### **10.9 Nabywanie nieruchomości**

W celu realizacji zadań własnych gmina nabywała nieruchomości w drodze darowizny od osób fizycznych, innych jednostek samorządu terytorialnego oraz z zasobu nieruchomości będących własnością Skarbu Państwa. Zasób mienia gminnego od 1 stycznia 2019 r do 31 grudnia 2019 r. został zwiększony 0,2028 ha. Gmina zakupiła też lokal użytkowy, położony w budynku mieszkalno-usługowym, w obrębie wsi Siedlce, o pow. użytkowej 59,5 m<sup>2</sup> z przeznaczeniem na prowadzenie zadań własnych gminy.

### **11. GOSPODARKA MIESZKANIOWA**

Zadaniem własnym gminy jest zaspokajanie potrzeb mieszkaniowych gospodarstw domowych o niskich dochodach, zapewnienie lokali komunalnych i socjalnych, zamiennych oraz ochrona przed bezdomnością. Na terenie Gminy Oława jest 20 budynków mieszkalnych w tym 11 budynków, w których znajduje się 47 lokali gminnych i 9 budynków wspólnot mieszkaniowych. Stan komunalnych zasobów mieszkaniowych w gminie sukcesywnie maleje

na skutek sprzedaży tych lokali (w pierwszej kolejności Najemcom posiadającym umowę najmu lokalu mieszkalnego).

W budynkach komunalnych, stanowiących własność Gminy Oława w roku 2019 wykonano następujące remonty:

1. Remont budynku mieszkalnego w Siedlcach 80 (wykonanie prac izolacyjno-osuszających) koszt - 9 800,0zł.
2. Remont budynku mieszkalnego w Marcinkowicach ul.Wrocławska 10 (wykonanie prac izolacyjno-osuszających) koszt - 9 720,00zł.
3. Remont budynku mieszkalnego w Oleśnicy Małej 13 2 mieszkania – wymiana źródła centralnego ogrzewania – koszt 22 000,00 zł.

## **12. GOSPODARKA KOMUNALNA**

### **12.1. Gospodarka odpadami**

Zgodnie z art. 3 ust 2 pkt 10 ustawy z dnia 13 września 1996 r. o utrzymaniu czystości i porządku w gminach gminy zapewniają czystość i porządek na swoim terenie i tworzą warunki niezbędne do ich utrzymania.

Na podstawie art. 6 r. ust. 2 cytowanej ustawy, gmina pokrywa koszty funkcjonowania systemu gospodarowania odpadami komunalnymi, tj. odbierania, transportu, zbierania, odzysku i unieszkodliwiania odpadów komunalnych, tworzenie punktów selektywnego zbierania odpadów komunalnych oraz obsługi administracyjnej tego systemu.

W roku 2019 na nieruchomościach zamieszkałych obowiązywały następujące stawki opłat:

- odpady zbierane w sposób nieselektywny – 27,50 zł /osoby/ miesiąc,
- odpady zbierane w sposób selektywny – 12,00 zł /osoby/ miesiąc

Powyższe opłaty naliczane były do 6 osób włącznie, każda kolejna była zwolniona.

Na nieruchomościach, gdzie nie zamieszkują mieszkańcy, a powstają odpady komunalne obowiązuje stawka opłaty za pojemnik określonej pojemności przy segregacji i nie segregacji odpadów.

Roczna ryczałtowa stawka opłaty za gospodarowanie odpadami komunalnymi od jednego domku letniskowego lub innej nieruchomości wykorzystywanej na cele rekreacyjno-wypoczynkowe w przypadku, gdy odpady zbierane są i odbierane w sposób selektywny wynosi 144 zł, natomiast w sytuacji, gdy odpady nie są zbierane i odbierane w sposób selektywny 240 zł.

Powyższe opłaty dotyczące systemu gospodarki odpadami komunalnymi regulują uchwały Rady Gminy Oława.

W ramach opłat wnoszonych przez mieszkańców, przedsiębiorców do gminy mieszkańcom przysługuje :

- odbiór odpadów z czarnego pojemnika lub innego koloru lecz opisanego „zmieszane” częstotliwością co 2 tygodnie,
- odbiór odpadów z szarego pojemnika lub innego koloru lecz opisanego „pozostałości z sortowania” z częstotliwością co 2 tygodnie,
- odbiór odpadów z brązowego pojemnika lub innego koloru lecz opisanego „ bio” z częstotliwością co 2 tygodnie w okresie od listopada do kwietnia, natomiast w czasie od maja do października w cyklu raz w tygodniu,
- odbiór odpadów z niebieskiego pojemnika lub innego koloru lecz opisanego „odpady z papieru” z częstotliwością raz w miesiącu,
- odbiór odpadów z zielonego pojemnika lub innego koloru lecz opisanego „szkło” z częstotliwością raz na kwartał,
- odbiór odpadów z żółtego pojemnika lub worka opisanego „metale i tworzywa sztuczne” z częstotliwością co 2 tygodnie
- korzystanie z możliwości przyjmowania odpadów komunalnych do PSZOK,

- korzystanie z możliwości wystawienia określonych odpadów komunalnych tzw. „przy krawężnikowej” zbiórki odpadów ( objazdowa zbiórka odpadów) w cyklu wiosenna zbiórka i jesienna zbiórka,
- korzystanie z możliwości oddania odpadów komunalnych ( po zapelnieniu przydomowych pojemników) do pomocniczych pojemników rozstawionych w miejscowościach na terenie gminy Oława - Pomocnicze Punkty Selektywnej Zbiórki Odpadów Komunalnych (PPSZOK).

Poniższa tabela przedstawia stan gospodarki odpadami komunalnymi na dzień 31.12.2019 r.

Złożone deklaracje	Nieruchomości zamieszkałe	Nieruchomości niezamieszkałe
Nieselektywne	2 422	257
Selektywnie	3 179	27
Dochody (z tytułu wnoszonych opłat)	3 155 936,73 zł	W roku 2019 wystawiono 274 szt. tytułów wykonawczych na kwotę 115 338,80 zł, z tego wycofano z powody spłaty 79 szt. na kwotę 27 034,30 zł, a z powodu umorzenia , rozłożenia na raty zaległości wycofano 8 szt. tytułów na kwotę 5 737,50 zł. Z powodu braku możliwości egzekucji umorzono 29 tytułów na łączną kwotę 12 075,90 zł. Łącznie wycofano 362 tytuły wykonawcze na kwotę 115 546,03 zł.
Wydatki (transport odpadów, zagospodarowanie odpadów, PSZOK, MPSZOK , koszty system)	3 774 664,54 zł	

## 12.2 Utrzymanie porządku

W celu utrzymania porządku na całym obszarze gmina corocznie realizuje w trybie zamówienia publicznego zadania dotyczące:

- utrzymania czystości i porządku dróg gminnych, wewnętrznych,
- utrzymania czystości i porządku w obrębie przystanków komunikacyjnych, których właścicielem lub zarządzającym jest gmina Oława oraz które położone są na jej terenie,
- bieżącego utrzymania terenów zieleni wiejskiej.

W 2019 roku w ramach budżetu podjęto realizację działań w 8 sołectwach (*Gać, Stary Otok, Bystrzyca, Jankowice, Jankowice Małe, Marcinkowice, Chwalibóżyce, Stanowice*).

Na terenie 6 sołectw przeprowadzono wycinkę drzew o łącznej ilości 24szt., natomiast w 3 sołectwach w ramach prac pielęgnacyjno-interwencyjnych 13 szt. drzew zostało poddanych rewitalizacji. Najwięcej prac zrealizowano w Jankowicach, gdzie usunięto 8 szt. drzew.

W ramach nowych nasadzeń zieleni, zakupiono 132 szt. drzew i sadzonek (transport sadzonek w ramach planu budżetu).

Złożone realizacje ujęte w zadaniach:

1.W miejscowości Gać przeprowadzono wycinkę drzew (2szt. lipy, 1szt. morwy, 1szt. robinia akacjowa), uporządkowano teren z gałęzi, pocięto drewno w stosy:

- Stary Otok usunięto 6szt. topól wraz z uporządkowaniem terenu z gałęzi, pocięto drewno na stosy,

- Bystrzyca przeprowadzono przycinkę gałęzi w dolnej partii koron drzew (2szt. dębu, 1szt. brzoza) i uprzątnięto biomasę,
- Jankowice wycięto 7szt. topól oraz usunięto korzenie i uprzątnięto biomasę,
- Stary Otok wycięto 1szt. jesioną wyniosłego i posprzątało biomasę,
- Stanowice wycięto 270m<sup>2</sup> krzewów, mechanicznie usunięto korzenie wraz z posprzątaniem biomasy i wyrównaniem terenu.

2. Zakupiono sadzonki (tuja szmaragdowa 90szt., wiśnia kiku shidare zakura 10szt., wiśnia kolumnowa

10szt, magnolia 10szt., grab kolumnowy 12szt.)

3. Jankowice Małe, wycięto topolę (1szt) i przycięto 3szt. robinie akacjowe, posprzątało biomasę

4. Marcinkowice, wycięto brzozę brodawkowatą (1szt.), i posprzątało biomasę,

- Jankowice, wycięto 1szt. topolę i posprzątało biomasę,

- Chwalibożyce, wycięto 2szt. jesioną i 1szt. topoli, posprzątało biomasę,

- Stanowice zrealizowano przycinkę spróchniałych gałęzi u 7 szt. dębów wraz z ich ze zrębkowaniem i utylizacją.

Na utrzymanie zieleni wydano 46 193 zł.

## **12.3 Pozostałe usługi komunalne**

### **Utrzymanie cmentarzy**

Sfera gospodarki komunalnej w gminie Oława obejmuje m.in. utrzymanie porządku i czystości na cmentarzach. Administrowaniem cmentarzami gminnymi, w imieniu Gminy sprawuje firma ZUP Jaśnikowski wyłoniona w postępowaniu cenowym.

Gmina Oława jest właścicielem 13-tu cmentarzy komunalnych znajdujących się w miejscowościach :

1. Bystrzyca ul. Cmentarna
2. Bystrzyca ul. Polna
3. Gaj Oławski
4. Jaczkowice
5. Marcinkowice
6. Marszowice
7. Miłonów
8. Niemil
9. Osiek
10. Stary Górnik
11. Stanowice
12. Siedlce
13. Zabardowice

Wydatki poniesione przez Gminę, związane z utrzymaniem cmentarzy w 2019 r. wyniosły 195 083,66 zł

### **Wiaty przystankowe**

Na terenie gminy Oława zlokalizowanych jest 70 punktów przystankowych, w tym 55 przystanków autobusowych wyposażonych w wiaty oraz 15 przystanków na żądanie (bez wiat). W ubiegłym roku na sprzątnięcie przystanków autobusowych wydatkowano kwotę ok. 53 000 zł. Usługa sprzątnięcia terenu wiat przystankowych realizowana była od stycznia do kwietnia oraz od października do grudnia z częstotliwością raz w miesiącu, a w pozostałym okresie tj. od maja do września dwa razy w miesiącu. Natomiast na remont wiat wydatkowano kwotę ok. 5 000 zł. Ponadto w 2019 r. zakupiono cztery nowe wiaty przystankowe za kwotę ok. 22 000 zł.

## 13. OCHRONA ŚRODOWISKA

### 13.1 Realizacja „Programu usuwania wyrobów zawierających azbest z terenu gminy

#### Oława”

W dniu 19 grudnia 2014 r. Uchwałą nr III/10/2014 Rady Gminy Oława przyjęto zaktualizowany „Program usuwania wyrobów zawierających azbestowych z terenu Gminy Oława”. Zgodnie z przeprowadzoną inwentaryzacją na terenie gminy Oława zidentyfikowano:

- pokrycia dachowe z płyt azbestowo-cementowych w ilości 101.689 m<sup>2</sup> i masie 1.119 Mg,
- elewacje budynków z płyt azbestowych w ilości 2.000 m<sup>2</sup> i masie 22 Mg.

Od roku 2012 z terenu gminy Oława sukcesywnie usuwane są wyroby azbestowe oraz uzupełniania jest ich inwentaryzacja. W roku 2019 z terenu gminy Oława usunięto łącznie 72,650 Mg odpadów zawierających azbest. Na dzień 31 grudnia 2019 r. zagregowane dane dot. wyrobów zawierających azbest wykazują łącznie ok. 1.890 Mg przy unieszkodliwionych ok. 345 Mg.

Realizacja programu odbywa się przy wsparciu finansowym Wojewódzkiego Funduszu Ochrony Środowiska i Gospodarki Wodnej we Wrocławiu, który udziela 40% dotacji do kosztów usuwania wyrobów zawierających azbest. W roku 2019 Gmina Oława wydatkowała na realizację programu kwotę ok. 33 tys. zł (*uwzględniając dotację WFOŚiGW*).

### 13.2 Realizacja „Programu opieki nad zwierzętami bezdomnymi oraz zapobiegania bezdomności zwierząt na terenie gminy Oława w roku 2019”

W dniu 28 lutego 2019 r. Uchwałą nr VIII/40/2019 Rady Gminy Oława przyjęto program opieki nad zwierzętami bezdomnymi oraz zapobiegania bezdomności zwierząt na terenie gminy Oława. Celem programu było zapobieganie bezdomności zwierząt na terenie Gminy oraz opieka nad zwierzętami bezdomnymi i zagubionymi. W ramach opieki nad zwierzętami bezdomnymi oraz zapobiegania bezdomności zwierząt realizowano chwytanie, odławianie i transport bezpańskich psów z terenu gminy Oława do przytuliska w Zakrzowie, prowadzonego przez Adama Polita. Odłowionym zwierzętom czasowo przetrzymywanym w przytulisku zapewniano żywienie i pielęgnację oraz poddawano odpchleniu, odrobaczeniu oraz szczepieniu przeciwko wściekliźnie, a także podejmowano czynności ułatwiające przeprowadzenie adopcji. W ramach usług weterynaryjnych świadczonych przez Józefa Akmana na podstawie umowy realizowano:

- opiekę weterynaryjną bezdomnych psów przebywających w przytulisku w Zakrzowie,
- sterylizację wszystkich osobników rodzaju żeńskiego oraz selektywną kastrację osobników rodzaju męskiego,
- znakowanie (*chipowanie*) wszystkich bezdomnych zwierząt przebywających w przytulisku w Zakrzowie,
- opiekę weterynaryjną kotów wolno żyjących, w szczególności sterylizację i kastrację ograniczające rozrost populacji,
- zapewnienie całodobowej opieki weterynaryjnej w sytuacji wystąpienia zdarzenia drogowego z udziałem zwierzęcia (*bezdomnego, wolno żyjącego albo gospodarskiego*).

W roku 2019 odłowiono i zapewniono opiekę 64 psom. W ramach usług weterynaryjnych udzielono pomocy 162 kotom oraz 23 razy interweniowano przy zdarzeniach z udziałem zwierząt, w tym także zdarzeniach drogowych.

W ramach współpracy z Towarzystwem Opieki nad Zwierzętami na potrzeby dożywiania kotów dziko żyjących na terenie gminy Oława zakupiono suchą karmę w ilości ok. 864 kg, którą przekazywano do rozdysponowania członkom ww. organizacji społecznej.

Na realizację programu w roku 2019 wydatkowano kwotę ok. 132 tys. zł.

### **13.3 Realizacja programu edukacji ekologicznej**

W ramach programu edukacji ekologicznej w roku 2019 przeprowadzono 2 akcje ekologiczne: „Dzień Ziemi” i „Sprzątanie Świata”, zakupiono nagrody i materiały na potrzeby corocznego Gminnego Konkursu Ekologicznego. Ponadto sfinansowano transport uczniów w ramach wycieczek ekologicznych i zajęcia dydaktyczne w zakresie ekologii.

Na realizację programu w roku 2019 wydatkowano kwotę ok. 18 tys. zł

## **14. OŚWIATA I WYCHOWANIE**

### **14.1 Struktura organizacyjna oświaty**

W roku szkolnym 2018/2019 Gmina Oława była organem prowadzącym dla 1 przedszkola publicznego z oddziałem zamiejscowym, 7 szkół podstawowych z oddziałami gimnazjalnymi. Stan organizacyjny szkół w Gminie Oława przedstawiony jest w tabeli nr 1.

**Tab. 1 STAN ORGANIZACYJNY SZKÓŁ W GMINIE OŁAWA W ROKU SZKOLNYM 2018/2019**

SZKOLY PODSTAWOWE	kl."0"			kl.I			kl.II			kl.III			kl.IV			kl.V			kl.VI			kl.VII			kl.VIII			Razem	Razem
	ilość dzieci			ilość dzieci			ilość dzieci			ilość dzieci			ilość dzieci			ilość dzieci			ilość dzieci			ilość dzieci			ilość dzieci	oddziały			
	suma	Dz.	Ch.	suma	Dz.	Ch.	suma	Dz.	Ch.	suma	Dz.	Ch.	suma	Dz.	Ch.	suma	Dz.	Ch.	suma	Dz.	Ch.	suma	Dz.	Ch.			suma	Dz.	Ch.
<b>Bystrzyca</b>	27	15	12	30	17	13	41	15	26	20	12	8	39	20	19	54	23	31	39	21	18	36	19	17	28	17	11	287	15
oddziały	2			2			2			1			2			3			2			2			1			314	17
<b>Chwalibóżyce</b>	8	6	2	10	3	7	15	8	7	11	3	8	19	8	11	18	7	11	8	1	7	17	8	9	15	7	8	113	8
oddziały	1			1			1			1			1			1			1			1			1			121	9
<b>Drzemlikowice</b>	17	6	11	7	1	6	7	4	3	11	4	7	15	5	10	14	9	5	11	7	4	11	6	5	17	7	10	93	8
oddziały	1			1			1			1			1			1			1			1			1			110	9
<b>Gać</b>	20	6	14	8	4	4	8	4	4	5	3	2	11	5	6	10	4	6	6	5	1	5	4	1	8	4	4	61	8
oddziały	1			1			1			1			1			1			1			1			1			81	9
<b>GSP w Oławie</b>	41	19	22	27	13	14	17	12	5	10	6	4	36	17	19	26	21	5	23	9	14	43	22	21	74	41	33	256	13
oddziały	2			2			1			1			2			1			1			2			3			297	15
<b>Marcinkowice</b>	28	8	20	32	13	19	33	11	22	30	13	17	47	22	25	49	28	21	50	27	23	37	15	22	0	0	0	278	15
oddziały	2			2			2			2			2			3			2			2			0			306	17
<b>Osiek</b>	14	9	5	12	5	7	8	2	6	0	0	0	20	10	10	12	7	5	12	4	8	10	5	5	16	8	8	90	7
oddziały	1			1			1			0			1			1			1			1			1			104	8
<b>Razem</b>	155	69	86	126	56	70	129	56	73	87	41	46	187	87	100	183	99	84	149	74	75	159	79	80	158	84	74	1178	74
<b>Razem+kl."0"</b>	10			10			9			7			10			11			9			10			8			1333	84
<b>SZKOŁA STOWARZYSZENIOWA</b>																													
Ścinawa Polska	13	7	6	5	3	2	3	2	1	4	2	2	4	0	4	8	4	4	6	1	5	7	3	4	6	5	1	43	8

oddziały	1			1			1			1			1			1			1			1			1			56	9		
<b>Razem</b>	<b>13</b>	<b>7</b>	<b>6</b>	<b>5</b>	<b>3</b>	<b>2</b>	<b>3</b>	<b>2</b>	<b>1</b>	<b>4</b>	<b>2</b>	<b>2</b>	<b>4</b>	<b>0</b>	<b>4</b>	<b>8</b>	<b>4</b>	<b>4</b>	<b>6</b>	<b>1</b>	<b>5</b>	<b>7</b>	<b>3</b>	<b>4</b>	<b>6</b>	<b>5</b>	<b>1</b>	<b>43</b>	<b>8</b>		
<b>Razem+kl."0"</b>	<b>1</b>			<b>1</b>			<b>1</b>			<b>1</b>			<b>1</b>			<b>1</b>			<b>1</b>			<b>1</b>			<b>1</b>			<b>56</b>	<b>9</b>		
<b>GIMNAZJA</b>																															
Bystrzyca				0	0	0	0	0	0	37	20	17																37	2		
oddziały				0			0			2																					
GSP w Oławie				0	0	0	0	0	0	132	70	62																132	5		
oddziały				0			0			5																					
<b>RAZEM GIMN.</b>				<b>0</b>			<b>0</b>			<b>169</b>																		<b>169</b>	<b>7</b>		
<b>PRZEDSZKOLA</b>																															
Bystrzyca	75	31	44	2,5 latki			3-latki			4-latki			5-latki			6-latki														75	3
oddziały	3			0			24	11	13	29	13	16	22	7	15	0	0	0													
Oddziały w Gaci	31	18	13	0			10	6	4	12	7	5	9	5	4	0	0	0										31	2		
oddziały	2			0			0			0			0			0															
NZWP Chwalibóżyce	20	11	9	1	1	0	6	3	3	6	3	3	7	4	3	0	0	0										20	1		
PUNKT PRZEDSZKOLNY "MICHAŁKI" Drzemlikowice	13	6	7	3	2	1	3	0	3	5	4	1	2	0	2	0	0	0										13	1		
NZWP Oleśnica Mała	16	8	8	1	0	1	3	1	2	9	4	5	3	3	0	0	0	0										16	1		
NIEPUBLICZNE PRZEDSZKOLE "KREDKA" Stanowice	50	28	22	4	2	2	9	3	6	20	14	6	12	5	7	5	4	1										50	4		
NIPUBLICZNE PRZEDSZKOLE "SMYK" Sobocisko	59	27	32	4	2	2	22	8	14	19	8	11	12	7	5	2	2	0										59	3		
PUNKT PRZEDSZKOLNY "EKO-	14	9	5	0	0	0	2	2	0	7	4	3	5	3	2	0	0	0										14	1		



Razem wszystkich uczniów na terenie Gminy Oława jest 1836. Ponadto w roku szkolnym 2018/2019 funkcjonowały placówki oświatowe prowadzące różne formy wychowania przedszkolnego, które obrazuje tabela nr 1.

#### 14.2 Baza do działalności oświatowej

Placówki oświatowe prowadzone przez Gminę Oława funkcjonują w 8 budynkach. Oprócz 2 hal sportowych i 3 sal gimnastycznych - szkoły wykorzystywały do prowadzenia zajęć wychowania fizycznego i rekreacji ruchowej inne urządzenia rekreacyjno-sportowe: boiska, bieżnie, place zabaw. W okresie sprawozdawczym przeprowadzono działania dla poprawy bazy lokalowej szkół (ze środków budżetu Gminy do sierpnia 2019):

**Tab. 2**

Placówka oświatowa	Pomoce dydaktyczne	Remonty wykonane w roku szkolnym 2018/2019
<p style="text-align: center;"><b>SP Bystrzyca</b></p>	<p>Pomoce dydaktyczne: Testy diagnostyczne „Wstępna Orientacja Zawodowa, pomoc dydaktyczna do nauki doradztwa zawodowego, Zakup zabawek i gier do oddziału przedszkolnego.</p> <p>Pomoce dydaktyczne zakupione z budżetu kształcenia specjalnego dla uczniów z orzeczeniem o potrzebie kształcenia specjalnego: Mata masująca, Laptop, Projektor laserowy, Kurtyna świetlna, Przyrząd do ćwiczeń koordynacji ruchowej, Fakturowe płytki, Torba małego muzyka, Wyspa do balansowania, Zestaw piłeczek sensorycznych, Poduszka do masażu, Dysk plazmowy, Materac z granulatem, Maglownica, Projektor – efekt wody, Biały domek sensoryczny, Zjeżdżalnia rolkowa, Pakiet książek „Ortografii” dla kl. 1-3, Pomoce logopedyczne.</p>	<p>wykonanie modernizacji i wymiana kanalizacji sanitarnej w części kuchennej oraz piwnicy i kotłowni budynku szkoły, wymiana nawierzchni boiska ze sztucznej trawy, wymiana oświetlenia w toaletach i na korytarzach, remont szatni szkolnej</p>
<p style="text-align: center;"><b>SP Chwalibóże</b></p>	<p>zakupiono pomoce do kształcenia specjalnego, monitor interaktywny</p>	<p>malowanie sali nr 2 (sufit, ściany, lamperie, grzejniki CO i rury), zamalowanie farbą ubytków lamperii w klasach, korytarzu, sali gimnastycznej, naprawa huśtawki na placu zabaw, prace porządkowe i konserwatorskie na terenie szkoły i przed budynkiem</p>

		oraz sanitariatów, X'2018- wymiana drzwi wejściowych- 5 sztuk
<b>SP Drzemlikowice</b>	Zakup książek niebędących podręcznikami do biblioteki szkolnej w ramach realizowania „Narodowego Programu Rozwoju Czytelnictwa”, zakup pomocy dydaktycznych do oddziału przedszkolnego, zakup lektur szkolnych do biblioteki	malowanie sali lekcyjnej kl.1 w nowej części budynku, remont 2 sal lekcyjnych w starej części budynku kl. 6 i 7: usunięcie starych warstw farby, wyrównanie i wygładzanie ścian i sufitów, malowanie, wymiana kaloryferów szt. 3, malowanie okien, wymiana drzwi szt. 3, zakup i montaż nowych szatni na korytarzach szkolnych
<b>SP Gać</b>	Zakup tablicy do klasy 1, biurek komputerowych oraz stolików i krzeseł dla klasy 3	wymiana barierek wew. przy schodach /wraz z kratą zabezpieczającą/; podział magazynu sportowego oraz przygotowanie pomieszczenia na muzealną izbę przyrodniczą (w połączeniu z projektem grantowym); drobne prace remontowe np. powieszenie gablot, pomalowanie schodów, zadbanie o część elewacji zewnętrznej budynku
<b>Gminna Szkoła Podstawowa w Oławie</b>	Tablica tryptyk zielona kreskowana dla kl.1-3 2 szt., ksero-kopiarka, rejestrator do monitoringu, kamera do monitoringu, szatnia safari dla oddz. przedszkolnego 2 szt., niszcarka, zabawki do oddz. „0”, radio CD	malowanie sali 0.26; 0.37; 2.8; 2.7; 3.7, malowanie korytarza w szatni szkolnej, remont dachu na budynku szkoły obejmujący naprawę czap kominowych, wylanie nowych, uzupełnienie dachówek, naprawy usterek w sanitariatach szkolnych, odmalowanie ławek zewnętrznych, szpachlowanie, gipsowanie ubytków, malowanie ubytków lamperii na korytarzach szkolnych, odmalowanie wejścia do auli szkolnej, odmalowanie murków zewnętrznych wokół budynku szkoły, naprawy barierki zabezpieczających schody w budynku szkoły, bieżące naprawy i remonty występujące w trakcie roku szkolnego
<b>SP Marcinkowice</b>	zakupiono: wyposażenie pracowni: biologiczno – chemicznej, pracowni geograficznej oraz pracowni fizycznej	remont sali lekcyjnej z przeznaczeniem na Bibliotekę Publiczną, remont sali lekcyjnej po przeprowadzce Biblioteki Publicznej, remont i malowanie szatni szkolnych, drobne prace remontowe w hali sportowej
<b>SP Osiek</b>	Zakup monitorów multimedialnych -szt.2, zakup komputerów /sala komputerowa/ 5 szt., zakup	

	komputera dla n-la sala 9, zakup szafy na pomoce d do fizyki i chemii, zakup krzesełek uczniowskich dla kl. VIII szt. 15, zakup stolików uczniowskich dla kl. VIII szt 15, zakup tablicy w linie do pisania do k. I, zakup zabawek do kl. O	
<b>Publiczne Przedszkole w Bystrzycy – oddziały w Gaci</b>	gry i układanki stolikowe do pracy zespołowej z dziećmi starszymi, pomoce dydaktyczne do pracy z dzieckiem o specjalnych potrzebach edukacyjnych, zabawki (klocki, samochody, kąciki zabaw) do samodzielnej zabawy, pomoce do swobodnej zabawy ruchowej na podwórku przedszkolnym	Pomalowanie korytarzyka, pomalowanie gabinetu dyrektora i sekretariatu, cyklinowanie podłogi parkietowej w salach dzieci czteroletnich, pięcioletnich i stołówki, konserwacja placu zabaw

Stan techniczny budynków oświatowych uległ znacznej poprawie. Na bieżąco staramy się realizować zalecenia Sanepidu oraz Straży Pożarnej, aby uniknąć kar finansowych lub nakazu zamknięcia kontrolowanej placówki. Przeprowadzone przeglądy roczne i 5-letnie w zakresie nadzoru budowlanego i energetycznego wykazują, że stan techniczny gminnych placówek określany jest jako dobry. Mimo powyższego jest jeszcze do wykonania wiele prac remontowych, które doprowadzą do pełnego i prawidłowego dostosowania obiektów oświatowych do obowiązujących przepisów prawa.

### 14.3 Kadra pedagogiczna

W roku szkolnym 2018/2019 w szkołach podstawowych, w gimnazjach i w publicznym przedszkolu prowadzonym przez Gminę Oława pracowało 226 nauczycieli. Liczba nauczycieli zatrudnionych na pełnym i niepełnym etacie do sierpnia 2019 r. wyniosła 226 (w porównaniu z sierpniem 2018 r. gdzie liczba wynosiła 228 nauczycieli – nastąpił spadek o 2 nauczycieli). Strukturę zatrudnienia przedstawia tabela nr 4. Zgodnie z art. 9g ust. 2 Karty Nauczyciela, w 2019 r. organ prowadzący przeprowadził 1 postępowanie dla nauczyciela ubiegającego się o awans na stopień nauczyciela mianowanego. Natomiast w roku szkolnym 2018/2019 stopień nauczyciela dyplomowanego uzyskało 2 nauczycieli.

Tab. 3 Struktura zatrudnienia

Ogółem liczba		Z liczby nauczycieli ogółem										
Szkoła (placówka)	nauczycieli	bez stopnia		stażystów		kontraktowych		mianowanych		dyplomowanych		
		P	N	P	N	P	N	P	N	P	N	
<b>Bystrzyca (SP + GIM)</b>	40	0	0	5	0	8	1	8	0	17	1	
w tym etatu			0,00		0,00		0,50		0,00		0,72	1,22
<b>SP Chwalibóżyce</b>	20	0	0	0	0	1	1	5	5	4	4	
w tym etatu			0,00		0,00		0,50		3,34		1,44	5,28
<b>SP Drzemlikowice</b>	22	0	0	1	0	0	2	3	5	5	6	
w tym etatu			0,00		0,00		1,62		1,95		3,66	7,23
<b>GSP w Oławie</b>	49	0	0	1	1	6	1	10	2	22	6	
w tym etatu			0,00		0,82		0,11		1,05		3,40	5,38
<b>SP Marcinkowice</b>	41	0	1	0	1	9	0	14	1	10	5	
w tym etatu			0,11		0,55		0,00		0,56		2,89	4,11
<b>SP Osiek</b>	19	0	0	0	0	3	3	2	0	8	3	
w tym etatu			0,00		0,00		1,29		0,00		0,67	1,96
<b>SP Gać</b>	21	0	0	0	0	6	3	1	2	3	6	
w tym etatu			0,00		0,00		1,79		0,83		2,17	4,79
<b>Przedszkole w Bystrzycy</b>	14	2	2	1	0	3	2	0	1	3	0	
w tym etatu			0,90		0,00		0,16		0,04		0,00	1,10
<b>RAZEM (P+N)</b>	<b>226</b>	<b>2</b>	<b>3</b>	<b>8</b>	<b>2</b>	<b>36</b>	<b>13</b>	<b>43</b>	<b>16</b>	<b>72</b>	<b>31</b>	<b>31,07</b>

P- pełnoetatowi N- niepełnoetatowi

Wyk. 1 Struktura zatrudnienia.

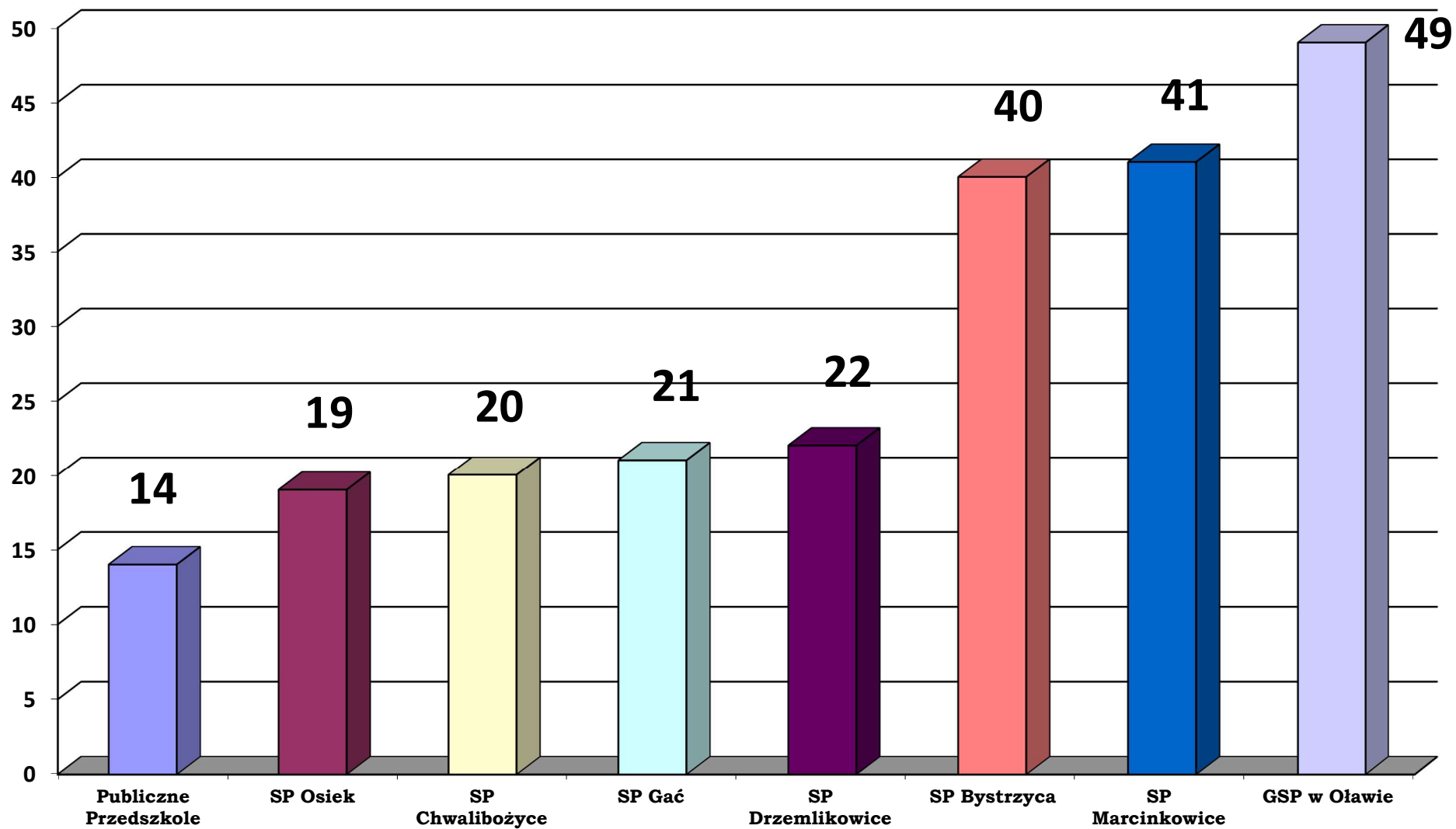

Wyk. 2 - Awans zawodowy nauczycieli.

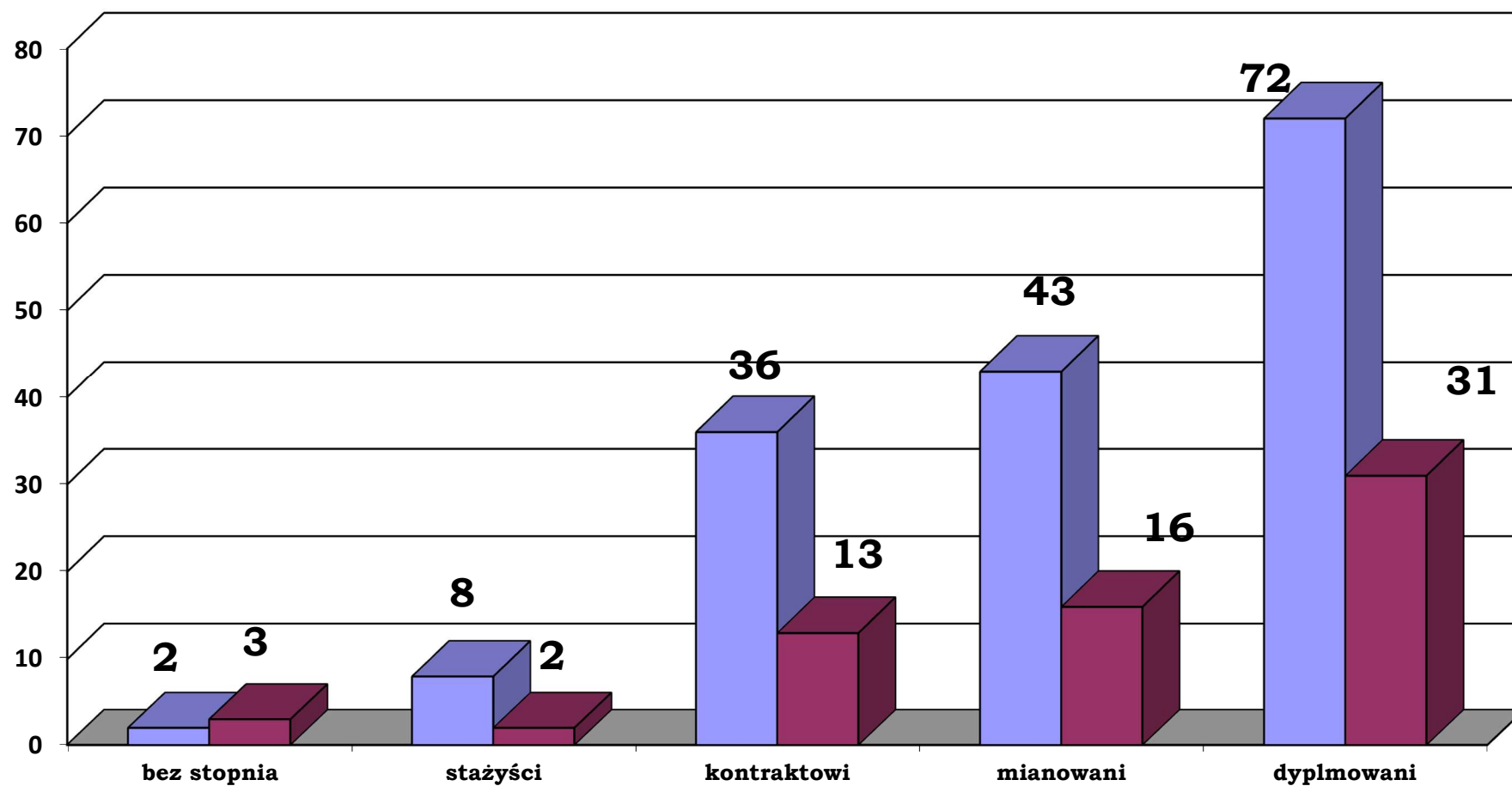

#### 14.4 Wyniki egzaminu ośmioklasisty szkoły podstawowej i egzaminu gimnazjalnego

Osiągnięcia uczniów w znacznym stopniu zależą od zdolności i aspiracji, ale także środowiska rodzinnego uczniów. Badanie postępów edukacyjnych i osiągnięć uczniów może przybierać różne formy. Najczęściej są to sprawdziany wewnętrzne i zewnętrzne oraz konkursy przedmiotowe. Miernikiem poziomu nauczania w gimnazjum jest egzamin gimnazjalny, a także ocena edukacyjnej wartości dodanej czyli wykorzystania wyników egzaminu gimnazjalnego do oceny efektów nauczania każdego ucznia przy uwzględnieniu jego uwarunkowań indywidualnych, tj. zdolności i uprzednie osiągnięcia szkolne, uwarunkowań społecznych wynikających z kapitału kulturowego i społecznego czy wpływu grupy rówieśniczej, a także uwarunkowań szkolnych tj. kwalifikacje i zaangażowanie nauczycieli, metody nauczania czy warunki nauczania. Uczniowie dobrze radzą sobie w szkołach ponadgimnazjalnych, kontynuując później naukę na poziomie wyższym. Uzyskiwane wyniki pracy edukacyjnej w gimnazjach nie mogą „przesłaniać” wyższych oczekiwań środowiska, dlatego niewątpliwie w najbliższej przyszłości istnieje konieczność dalszego doskonalenia umiejętności edukacyjnych nauczycieli i współdziałania w tym procesie ze szkołami wyższymi. Wyniki poszczególnych szkół z egzaminu ośmioklasisty szkoły podstawowej i egzaminu gimnazjalnego w roku szkolnym 2018/2019 przedstawia tabela nr 4:

**Tab. 4 Wyniki egzaminu ośmioklasisty szkoły podstawowej i egzaminu gimnazjalnego**

<b>lp.</b>	<b>SP</b>	<b>polski</b>	<b>matematyka</b>	<b>j. angielski</b>	<b>j. niemiecki</b>
1.	SP w Bystrzycy	69,0/7	44,1/5	68,8/7	-
2.	SP w Chwalibóżykach	55,1/3	36,6/4	43,2/3	-
3.	SP w Drzemlikowicach	48,8/2	24,9/2	38,1/3	-
4.	SP w Gać	53,3/3	32,1/3	43,9/3	-
5.	SP w Osieku	53,9/3	26,1/2	40,9/3	-
6.	GSP w Oławie	63,9/5	50,1/6	61,4/6	-
	<b>GMINA</b>	<b>60,9</b>	<b>41,8</b>	<b>55,8</b>	<b>52,5</b>
	<b>POWIAT</b>	<b>58,4</b>	<b>40,1</b>	<b>55,8</b>	<b>38,6</b>
	<b>WOJEWÓDZTWO</b>	<b>61,2</b>	<b>43,5</b>	<b>60,0</b>	<b>41,3</b>
	<b>KRAJ</b>	<b>61,0</b>	<b>44,0</b>	<b>60,0</b>	<b>41,0</b>

lp.	GIM	polski	historia i wos	matematyka	przyroda	j. ang - pp	j. ang-pr	j.niem-pp	j. niem-pp
1.	SP w Bystrzycy	64,7/6	64,3/7	39,7/5	47,2/5	69,5/6	52,6	-	-
2.	GSP w Oławie	63,5/5	61,6/6	44,3/6	50,3/6	68,6/6	54,2	65,2/7	45/ 6
	GMINA	63,7	62,2	43,3	49,6	68,8	53,8	65,2	45,0
	POWIAT	59,9	58,5	40,4	47,8	66,3	50,6	57,1	40,3
	<b>WOJEWÓDZTWO</b>	<b>61,3</b>	<b>58,0</b>	<b>41,2</b>	<b>49,0</b>	<b>68,9</b>	<b>54,5</b>	<b>51,3</b>	<b>37,2</b>
	KRAJ	63,0	59,0	43,0	49,0	68,0	53,0	51,0	43,0

Wyk. 3 Wyniki egzaminu ósmioklasisty szkoły podstawowej

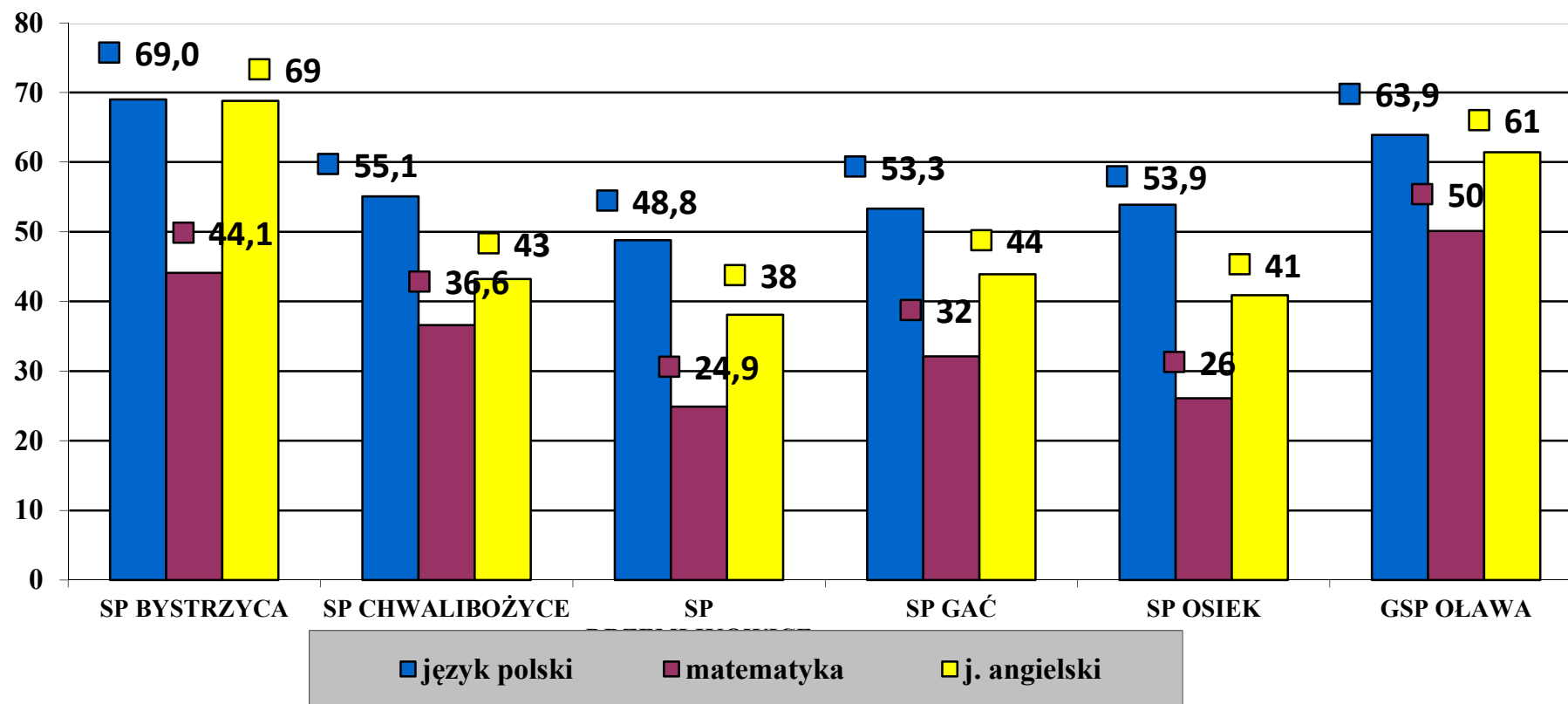

Wyk. 4 Wyniki egzaminu gimnazjalnego

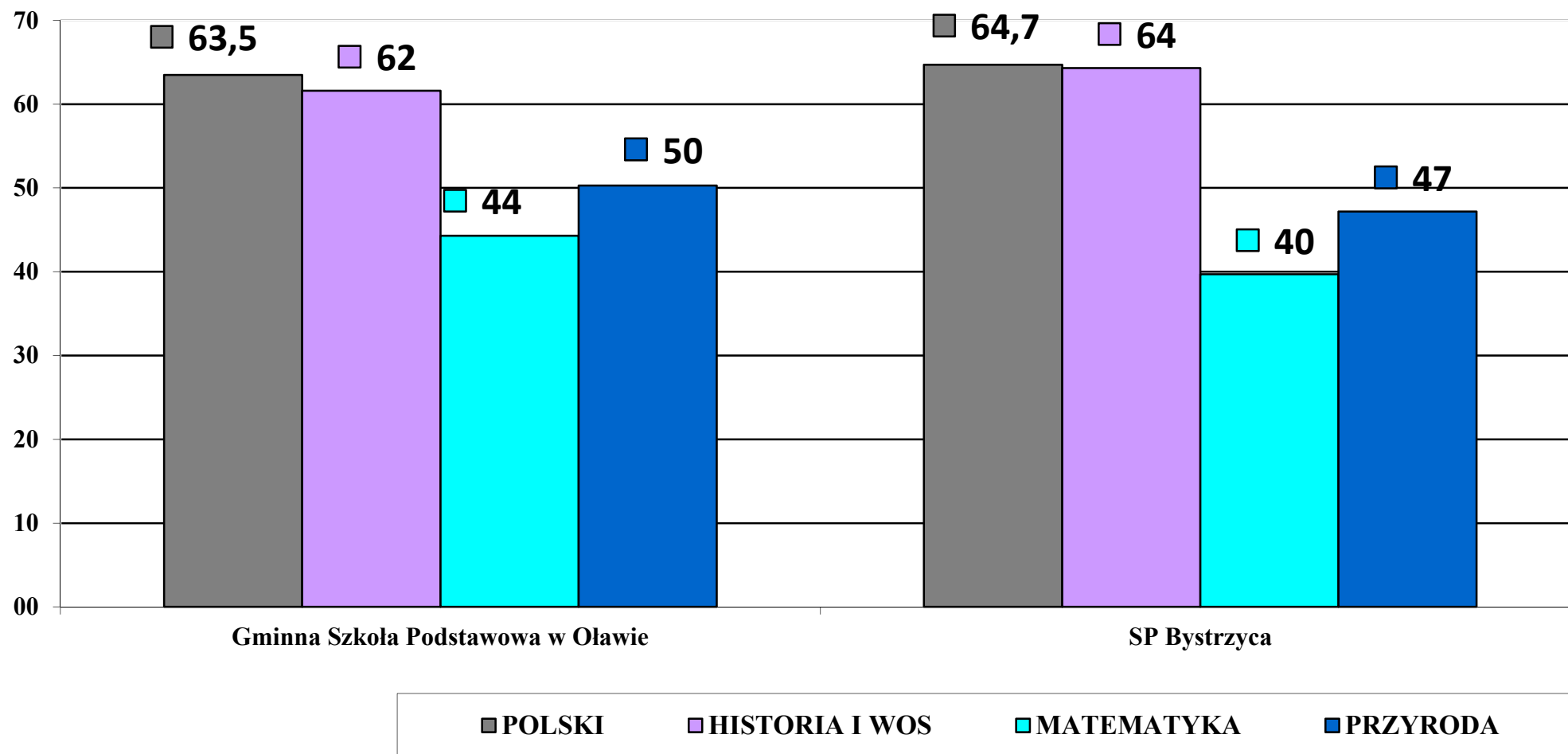

Wyk. 5 Wynik egzaminu gimnazjalnego z języka angielskiego

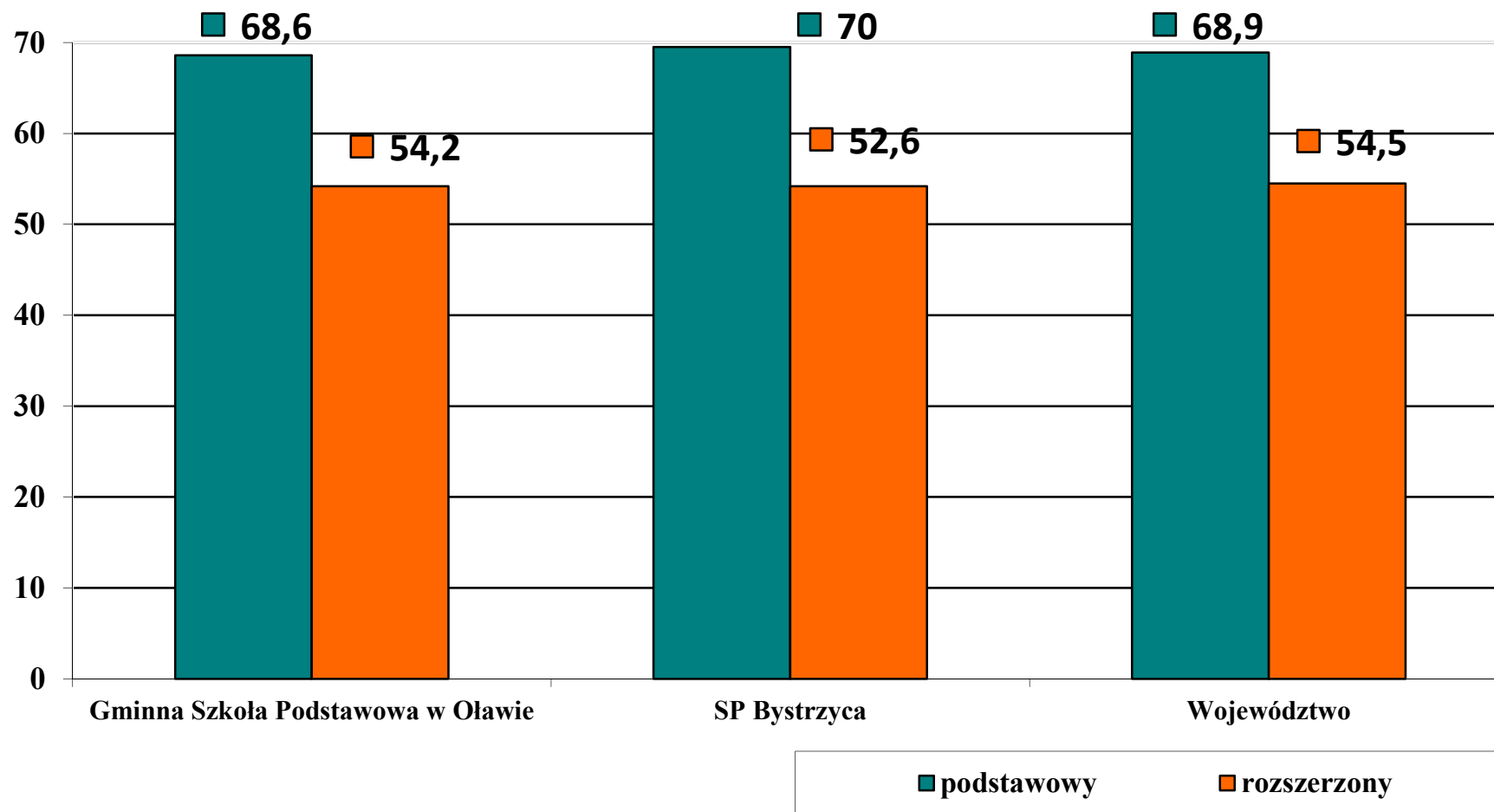

Wyk. 6 Wynik egzaminu gimnazjalnego z języka niemieckiego

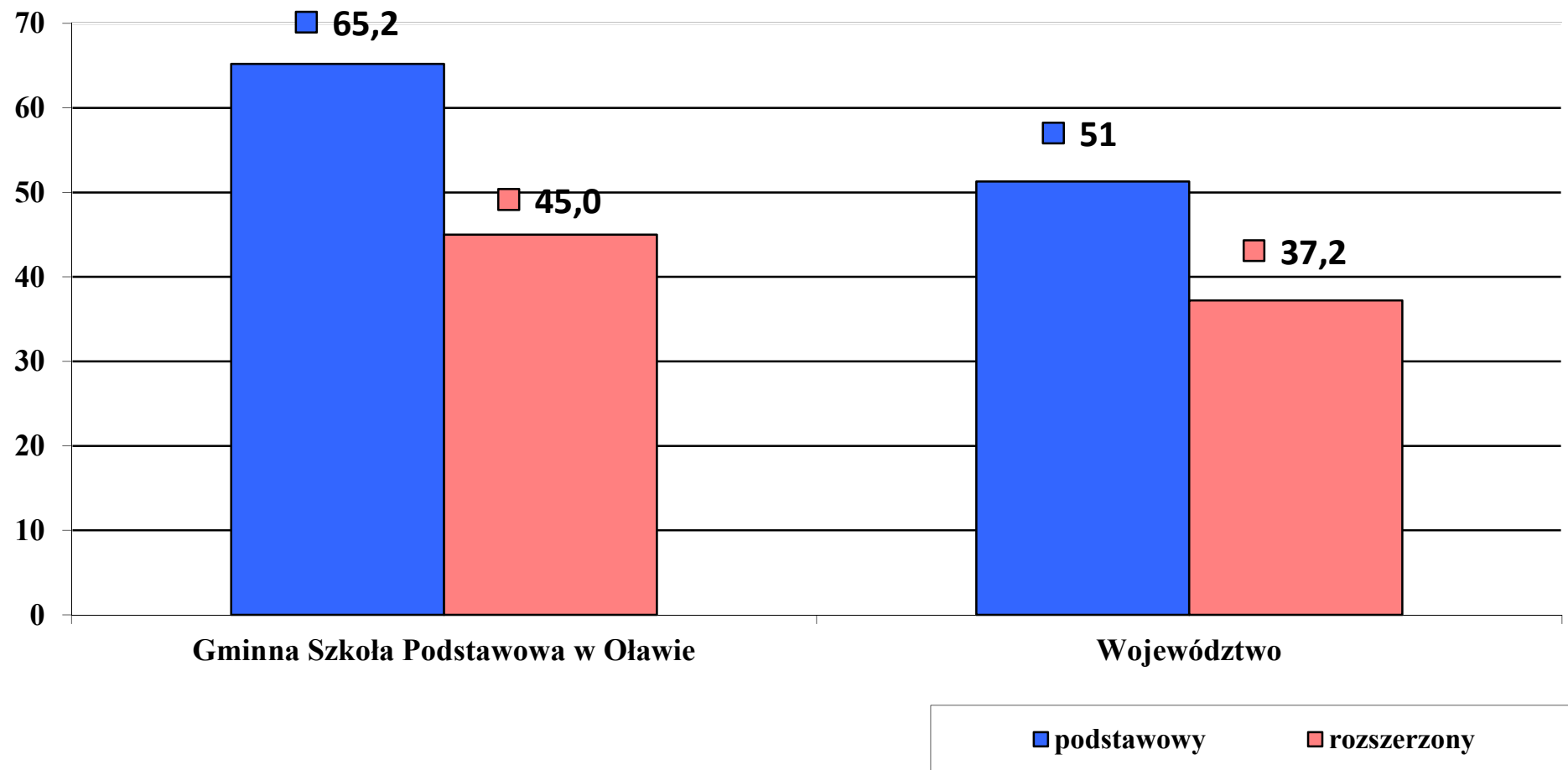

## **14.5 Nadzór pedagogiczny sprawowany przez Dolnośląskiego Kuratora Oświaty**

W roku szkolnym 2018/2019 zostały przeprowadzone kontrole w następujących szkołach:

- w Szkole Podstawowej w Chwalibóżykach kontrola dot. oceny prawidłowości zapewnienia dzieciom i młodzieży pomocy psychologiczno-pedagogicznej
- w Szkole Podstawowej w Gaci kontrola dot. oceny prawidłowości zapewnienia dzieciom i młodzieży pomocy psychologiczno-pedagogicznej
- w Szkole Podstawowej w Marcinkowicach kontrola dot. organizacji pomocy psychologiczno-pedagogicznej przez szkołę oraz zapewnienie uczniom bezpieczeństwa psychicznego i fizycznego przez szkołę. W wyniku przeprowadzonych kontroli ustalono co następuje: nauczyciele i specjaliści udzielający pomocy psychologiczno-pedagogicznej oceniają efektywność udzielonej pomocy i formułują wnioski dotyczące dalszych działań mające na celu poprawę funkcjonowania ucznia. Wszystkie oceny i wnioski są sformułowane indywidualnie dla każdego ucznia. Dyrektorzy szkół uzgadniali warunki współpracy organizowania i udzielania pomocy psychologiczno-pedagogicznej w szkole. Rodzice potwierdzali podpisem zaznajomienie się z warunkami współpracy. W wyniku kontroli stwierdzono niewielkie uchybienia w dokumentacji realizacji w/w zadania takich jak: brakujące numery telefonów, adresy mailowe, które na podstawie zaleceń pokontrolnych uzupełniono.

## **14.6 Sukcesy uczniów w konkursach przedmiotowych i zawodach sportowych**

Rok szkolny 2018/2019 był kolejnym okresem, w którym uczniowie szkół osiągnęli znaczące sukcesy w różnych dziedzinach życia szkolnego. Wielu uczniów uczestniczyło w konkursach przedmiotowych na różnym szczeblu. Uczniowie szkół podstawowych i gimnazjów rozwijali przy pomocy nauczycieli swoje zainteresowania w wielu dziedzinach, śmiało podejmując rywalizację na różnego rodzaju i różnej rangi konkursach oraz zawodach. Szkoły prowadzone przez Gminę Oława były również organizatorami imprez kulturalnych o zasięgu gminnym i powiatowym. Ważnym elementem w pracy dydaktyczno-wychowawczej szkół był sport dzieci i młodzieży. Jak co roku uczniowie szkół podstawowych i gimnazjów uzyskiwali znaczące osiągnięcia w rywalizacji sportowej. Sukcesy uczniów są ich zasługą, ale nie byłyby możliwe bez dużego wkładu pracy nauczycieli szkół oraz rodziców, a także dzięki działającemu na terenie Gminy Oława Szkolnemu Związkiowi Sportowemu. Podsumowaniem sukcesów w nauce, zachowaniu i aktywności społecznej uczniów naszej gminy jest Finał Konkursu „Najlepsi z Najlepszych” (konkurs realizowany od 14 lat). Laureatami I miejsca w roku szkolny 2018/2019 zostali: - w kategorii Szkół Podstawowych: uczennica z kl. VIIIA ze Szkoły Podstawowej im. Kawalerów Orderu Uśmiechu w Marcinkowicach - w kategorii Gimnazjów: uczennica z kl. IIIA (Gimnazjum) z Gminnej Szkoły Podstawowej im. Polskich Noblistów w Oławie.

### **Tab. 5 Osiągnięcia w konkursach, olimpiadach, zawodach**

Uczniowie szkół Gminy Oława brali udział w licznych konkursach przedmiotowych, artystycznych i zawodach sportowych na szczeblu gminnym, powiatowym, wojewódzkim oraz ogólnopolskim. Ze względu na bardzo dużą ilość tych konkursów w poniższej tab. przedstawione zostaną te najważniejsze:

<b>NAZWA KONKURSU</b>	<b>OSIĄGNIĘCIA</b>
<b>SP BYSTRZYCA</b>	
<b>Wojewódzki przegląd zespołów kolędniczych „herody”</b>	<b>Wyróżnienie dla zespołu</b>
<b>Międzynarodowy konkurs KANGUR matematyczny</b>	<b>Wyróżnienie 5 uczniów</b>
<b>Międzynarodowy konkurs z języka angielskiego BIG CHALLENGE</b>	<b>Wyróżnienie 3 uczniów</b>
<b>Econom Spring Games – zawody z wiedzy ekonomicznej, gier zespołowych – terenowych</b>	<b>II miejsce</b>
<b>IX dolnośląska gala talentów</b>	<b>Laureat</b>
<b>Mini koszykówka, Mini piłka ręczna</b>	<b>Im w gminie, II m w powiecie – CH, Im w gminie, Im w powiecie – DZ</b>
<b>LA czwórbój</b>	<b>Im w gminie awans do turnieju powiatowego – CH, IV m w gminie - DZ</b>
<b>Sztafetowe biegi przelajowe</b>	<b>I m. w turnieju gminnym – DZ, II m. CH, III m. w turnieju powiatowym – DZ</b>
<b>Szachy drużynowe</b>	<b>I miejsce w turnieju gminnym, II miejsce w turnieju powiatowym</b>
<b>Warcaby</b>	<b>II, III, V, VI miejsce w eliminacjach strefowych</b>
<b>Koszykówka</b>	<b>III miejsce w eliminacjach strefowych</b>
<b>Szachy indywidualne mistrzostwa</b>	<b>II m w gminie, III m w powiecie</b>

Warcaby	I m w gminie, III m w powiecie
Czwórbój LA - ch	III miejsce w eliminacjach strefowych
Tenis stołowy DZ	II m w gminie, III m w powiecie
<b>SP CHWALIBOŻYCE</b>	
<a href="#"><u>Miedzyszkolny Konkurs „Trudny orzech do zgryzienia”- I miejsce w Strzelinie</u></a>	I m
Finał konkursu wojewódzkiego Cyberbezpieczni	Udział
Puchar Lata chłopcy kl.IV-VI piłka nożna II miejsce	II miejsce
Ogólnopolski quiz wiedzy finansowej	W pierwszej setce
Międzynarodowy konkurs informatyczny Bóbr	Udział
<b>SP DRZEMLIKOWICE</b>	
Wojewódzki Konkurs plastyczny „Piękna nasza polska cała”	I miejsce
Etap Gminny Ogólnopolskiego Turnieju Wiedzy Pożarniczej „Młodzież zapobiega pożarom”	III miejsce
Etap Powiatowy Ogólnopolskiego Turnieju Wiedzy Pożarniczej „Młodzież zapobiega pożarom”	II miejsce
Powiatowy Konkurs ekologiczny ”Zielony Las”	I miejsce

<b>Powiatowy Przegląd Recytatorski „Usłysz nas” dla uczniów z niepełnosprawnością</b>	<b>Wyróżnienie</b>
<b>Międzynarodowy Konkurs Plastyczny „ Zapobiegamy pożarom”- etap międzynarodowy</b>	<b>VII miejsce</b>
<b>Warcaby , Strefowy Turniej – Warcaby 100 –polowe,10.2019</b>	<b>III miejsce</b>
<b>Lekkoatletyka gminne biegi przełajowe,szs/lzs 03.2019</b>	<b>I , III miejsce ind. i 3 miejsce drużynowo</b>
<b>SP GAĆ</b>	
<b>Gminne zawody w piłce nożnej dziewcząt</b>	<b>II miejsce</b>
<b>Gminne zawody w tenisie stołowym - dziewczęta</b>	<b>V miejsce</b>
<b>Gminne zawody w warcabach</b>	<b>IV miejsce</b>
<b>Gminny konkurs recytatorski</b>	<b>Wyróżnienie specjalne, wyróżnienie</b>
<b>Pociągiem do wiedzy</b>	<b>IV miejsce</b>
<b>Konkurs ekologiczny</b>	<b>III miejsce</b>
<b>GMINNA SZKOŁA PODSTAWOWA W OŁAWIE</b>	
<b>Ogólnopolski konkurs „Weltsprachen Jugend”</b>	<b>2 finalistów</b>
<b>Regionalny Przegląd piosenki Obcojęzycznej</b>	<b>II miejsce</b>
<b>Ogólnopolski konkurs matematyczny „Kangur”</b>	<b>8 wyróżnień</b>

<b>Ogólnopolski konkurs fizyczny „Lwiątko”</b>	<b>2 wyróżnienia</b>
<b>Ogólnopolski konkurs „Multitest”</b>	<b>Wyróżnienia: 3-matematyka, 2-chemia, 4 -przyroda i biologia</b>
<b>Olimpiada historyczna „Krag”</b>	<b>4 wyróżnienia</b>
<b>Finał konkursu „Cyberbezpieczni 2019”</b>	<b>3 osoby</b>
<b>Olimpiada Promocji Zdrowego Stylu Życia PCK-etap dolnośląski</b>	<b>III miejsce</b>
<b>Ogólnopolski Turniej Wiedzy Pożarniczej-etap wojewódzki</b>	<b>II miejsce</b>

<b>Dolnośląska olimpiada ekologiczna</b>	<b>VII miejsce</b>
<b>Wojewódzkiego Konkursu plastyczny "Piękna nasza Polska cała"</b>	<b>I, II miejsce i 2 wyróżnienia</b>
<b>Wojewódzki Konkurs Wiedzy Obywatelskiej i Ekonomicznej</b>	<b>1 finalista</b>
<b>Wojewódzki Konkurs plastyczny "Bezpieczny w sieci"</b>	<b>I miejsce</b>
<b>Wojewódzki Konkurs "Uczę się bezpiecznie żyć"</b>	<b>IV miejsce</b>
<b>Wojewódzki Konkurs „Cuda natury i Architektury”</b>	<b>4 finalistów, 1 wyróżnienie</b>
<b>Konkurs Wojewódzki „Wędrówki szklakiem wartości”</b>	<b>III miejsce -fotografia</b>
<b>Wojewódzki konkurs „niezwykłe dolnoślązaczki”</b>	<b>I miejsce</b>
<b>Zdolny Ślązaczek-etap wojewódzki</b>	<b>I finalista -j.polski, I finalista- j.angielski</b>
<b>Zdolny Ślązaczek-etap powiatowy</b>	<b>6 osób-j.polski, 8 osób-matematyka, 5 osób-j.angielski</b>
<b>Zdolny Ślązak Gimnazjalista – etap wojewódzki</b>	<b>1 finalista-j.polski</b>
<b>Zdolny Ślązak Gimnazjalista – etap powiatowy</b>	<b>1 osoba-j.niemiecki, 1 osoba-j.angielski, 3 osób- humanistyczny, 3 osoby- matematyczno-przyrodniczy, 2 osoby-matematyczno-fizyczny</b>
<b>Powiatowy konkurs „Biblios”</b>	<b>I, II, III miejsce</b>

<b>XVII powiatowy konkurs poezji niemieckiej</b>	<b>II miejsce</b>
<b>Powiatowy Konkurs „Zostań mistrzem ortografii”</b>	<b>I, II, III miejsce</b>
<b>Konkurs plastyczny „Zapobiegamy pożarom”</b>	<b>II miejsce</b>
<b>Powiatowy konkurs profilaktyczny</b>	<b>III miejsce</b>
<b>Powiatowy Konkurs „Matematyka w biznesie”</b>	<b>II miejsce drużynowo</b>
<b>Powiatowa gala talentów „Art. Talent”</b>	<b>I,II miejsce</b>
<b>Powiatowy Konkurs „Matematyczno-przyrodnicze duety”</b>	<b>I miejsce drużynowo</b>
<b>V Oławski Przegląd Recytatorski dla Dzieci Niepełnosprawnych “ Usłysz nas”</b>	<b>2 laureatów</b>
<b>Konkurs o Nagrodę Wójta „Najlepszy z Najlepszych”</b>	<b>I miejsce w kategorii SP i Gimnazjum</b>
<b>Oławska liga strzelecka</b>	<b>I miejsce Drużynowo</b>
<b>Strefowe biegi przełajowe LZS</b>	<b>I, II, III miejsce</b>
<b>Final dolnośląski jesiennych biegów przełajowych lzs</b>	<b>VII miejsce</b>
<b>Strefowe Zawody Warcaby 100 – polowe</b>	<b>II, III miejsce</b>

<b>Powiatowy turniej piłki koszykowej dziewcząt</b>	<b>I miejsce Dziewczęta</b>
<b>Final dolnośląski halowej piłki nożnej chłopców Izs</b>	<b>I miejsce chłopcy</b>
<b>Pow. Turnieju Piłki Ręcznej Dziewcząt klas VII, VIII i III GIM</b>	<b>I miejsce</b>
<b>Pow. Turnieju Piłki Siatkowej Dziewcząt klas VII, VIII i III GIM</b>	<b>III miejsce</b>
<b>Pow. Turnieju Piłki Siatkowej Chłopców klas VII, VIII i III GIM</b>	<b>III miejsce</b>
<b>Powiatowym Halowym Turnieju Piłki Nożnej klas VII, VIII i III GIM</b>	<b>III miejsce</b>
<b>SP MARCINKOWICE</b>	
<b>Ogólnopolski konkurs lingwistyki matematycznej „Wieża Babel”</b>	<b>Kwalifikacja 1 uczennicy do finału</b>
<b>Zdolny Ślązaczek</b>	<b>Kwalifikacja do etapu powiatowego: 1 uczeń z j.polskiego, 3 uczniów z matematyki, 2 uczniów z j.angielskiego</b>
<b>Powiatowy konkurs „Jak budować własną karierę i szczęście?”</b>	<b>I miejsce i wyróżnienie</b>

<b>Powiatowy Konkurs Plastyczny „Bezpieczna droga do szkoły”</b>	<b>Wyróżnienie</b>
<b>Ogólnopolski konkurs „Astrolabium” organizowany przez obserwatorium astrologiczne UJ</b>	<b>VII i IX miejsce</b>
<b>XXVIII międzynarodowy konkurs „kangur matematyczny 2019”</b>	<b>6 wyróżnień</b>
<b>Międzyszkolny Konkurs plastyczny „OZE przyjazną energią”</b>	<b>II i III miejsce</b>
<b>Ogólnopolska Olimpiada z j. Angielskiego (Ogólnopolskie konkursy przedmiotowe EDI)</b>	<b>II miejsce i dwa wyróżnienia</b>
<b>Halowa Piła Nożna Chłopców do lat 13 – powiat ID</b>	<b>I drużynowo</b>
<b>Halowa Piła Nożna Chłopców do lat 13 – strefa ID</b>	<b>I drużynowo</b>
<b>Halowa Piła Nożna Chłopców do lat 13 – dolnośląskie ID</b>	<b>IV drużynowo</b>
<b>Mini piłka Nożna chłopców - powiat</b>	<b>II drużynowo</b>
<b>Wiosenne biegi przelajowe - powiat</b>	<b>I indywidualnie (3 uczniów)</b>
<b>Wiosenne biegi przelajowe - powiat</b>	<b>III indywidualnie (3 uczniów)</b>
<b>Wiosenne biegi przelajowe - powiat</b>	<b>II indywidualnie (1 uczeń)</b>

<b>SP OSIEK</b>	
<b>„Gminny konkurs recytatorski klas I-III”</b>	<b>I miejsce</b>
<b>„Gminny konkurs poezji śpiewanej”</b>	<b>I miejsce</b>
<b>„Patriotest”</b>	<b>Konkurs z okazji 100. Rocznicy odzyskania przez polską niepodległości</b>
<b>Finału jesiennego VII i VIII strefy XIX dolnośląskich igrzysk LZS w biegach przelajowych</b>	<b>I i III miejsce, bieg na dystansie ok 1km, II miejsce, bieg na dystansie ok 1km, I miejsce</b>
<b>Pow. Jesiennych Zawodów Lekkoatletycznych LZS I Gminnej Sportowej Inauguracji Roku Szkolnego 2018/2019 - Bystrzycka Jesień Wielobojowa</b>	<b>I miejsca, II miejsca</b>
<b>Dolnośląski finał jesiennych biegów przelajowych LZS</b>	<b>III miejsce i V miejsce</b>

#### **14.7 Formy pracy wychowawczej, działalności profilaktycznej oraz bezpieczeństwo w szkole**

Zgodnie z potrzebami i wymogami prawa w roku szkolnym 2018/2019 we wszystkich szkołach realizowano zadania dotyczące przyjętych programów wychowawczych i programów profilaktycznych. W ramach programów wychowawczych oprócz wyborów do samorządów klasowych, szkolnych podjęto współpracę z rodzicami, celem której było przekazywanie informacji o postępach w nauce i zachowaniu, a także zapobieganie demoralizacji wśród uczniów i udzielanie im pomocy edukacyjnej i materialnej (spotkania indywidualne, wywiadówki, pedagogizacja rodziców, imprezy klasowe, szkolne, środowiskowe).

Tab. 6 Placówki oświatowe realizowały różnego rodzaju zajęcia pozalekcyjne oraz programy:

Szkoła	Dodatkowe zajęcia	Udział w programach, akcjach, itp
SP Bystrzyca	koło ekologiczne, zajęcia kulinarne, koło teatralne, klub czytelniczo-dyskusyjny, koło matematyczne, grafo-motoryczne, rozrywek umysłowych, szachowe, SKS, SKS w ramach programu Szkolny Klub Sportowy, gimnastyka korekcyjna, zajęcia wf w ramach programu Sprawny Dolnoślązaczek, grupa muzyczno- teatralna (schola) „Milusińscy Pana, nauka gry na gitarze, zespół wokalny „Słoneczniki”, zajęcia plastyczne, komputerowe, rozwijające zainteresowania uczniów, koło języka angielskiego ,zajęcia doskonalące umiejętność czytania i pisanie, koło rozwijające z języka niemieckiego, szkolne koło wolontariatu, logorytmika, zajęcia rewalidacyjne, indywidualne, dydaktyczno-wyrównawcze	Zbiórka surowców wtórnych w ramach konkursu : Zielony Las’, Projekt teatralno- muzyczny – Ikony muzyki polskiej-od niepodległości do współczesności, Sprzątanie świata, Udział w programie „Trzymaj Formę”, Kino-szkoła, Udział w akcjach charytatywnych: „Szlachetna Paczka”, „Oddech dla Izy”, „Łańcuch dla dzieci z dystrofią mięśniową”, Paczka świąteczna dla dzieci z Oławskiego Domu Dziecka, Organizacja Kiermaszu Bożonarodzeniowego, Udział w akcji „Mogilę pradziada ocal od zapomnienia”, zbieranie żywności dla Gminnego ŚDPS i nakrętek dla „Tęczy” oraz karmy dla zwierząt w oławskim schronisku, realizacja programów „5 porcji zdrowia”, „Śniadanie daje moc”, realizacja programu profilaktycznego „Cudze chwalicie...”, udział w projekcie Bohater ON, utworzenie Szkolnego Klubu Młodego Lidera- wsp. z fundacją „Pomaluj mój świat”,działanie w ramach projektu „Pomagamy innym. Szkoła promująca wolontariat”, udział w projekcie „Zdrowe II śniadanie – inne niż tradycyjna kanapka”,

<p>SP Chwalibożyce</p>	<p>zaj.pozalekcyjne - przygody z kaligrafią, warsztaty z edukacji finansowej prowadzone przez wolontariusza Warszawskiego Instytutu Bankowości, Chór- udział w przeglądach, Koncert kolęd w Chwalibożym kościele, ferie zimowe- 3 wyjazdy, <u>warsztaty ekologiczne</u> oraz wystawy EKOLANDIA, warsztaty ekologiczne w ZGO w Gaci</p>	<p><u>pasowanie na czytelnika uczniów kl.I</u>, Bieg biało-czerwony, karta rowerowa, spotkanie z Nickiem Vujicic, Wiosenny Dzień Matematyki, kompleksowy program wspomaganie doln. szkół"- dyrektor szkoły, 100 lat Niepodległej -<u>Koncert pieśni patriotycznych, Rekord w śpiewaniu hymnu, Polonez dla Niepodległej</u>, wystawa godel Polski, pasowanie na przedszkolaka, Ślubowanie pierwszoklasistów, Dzień tabliczki mnożenia, sprzątanie świata, lokomotywa- modernizacja placu zabaw przy współudziale mieszkańców, Dzień otwarty szkoły, Pola Nadziei, Pomoc dla Hospicjum- zbiórka nakrętek, Zielony Las- zbiórka makulatury</p>
<p>SP Drzemlikowice</p>	<p>Zajęcia ppp: gimnastyka korekcyjna, korekcyjno-kompensacyjne, zajęcia wyrównawcze ew., zaj wyrów j. polski, zaj wyrównawcze matematyka; zajęcia rozwijające zainteresowania: zespół muzyczny, piłka ręczna, koło matematyczne, koło kaligraficzne, koło wolontariatu, bajkolandia na szkolnej scenie, koło czytelnicze</p>	<p>„Rekord dla Niepodległej”- ogólnopolska akcja śpiewania hymnu, Polska cyfrowa 2014-2020,Oś Priorytetowa 1 – Powszechny dostęp do szybkiego Internetu, Godzina Kodowania – największa inicjatywa edukacyjną na świecie, przybliżanie kodowania i świata bezpiecznego Internetu, Światowy Dzień Tabliczki mnożenia – ogólnopolska akcja promująca naukę matematyki, Jak nie czytam jak czytam- ogólnopolska akcja promująca czytelnictwo, Ogólnopolskie dyktando szkolne– akcja promująca naukę ortografii, Kino Szkoła 0-3, Lekcja w kinie 4-7, Bajkolandia na szkolnej scenie, Góra Grosza- ogólnopolska akcja charytatywna,</p>

		<p><b>Pomoc dla Izy, Kup Babeczkę – daj pieskowi pełną miseczkę – całoroczny wolontariat na rzecz przytuliska w Oławie, ‘Pomoc dla Milenki – całoroczna akcja zbierania funduszy na rehabilitację, Przyjaciele Zippiego –ogólnoświatowy program profilaktyczny kształtujący sferę emocjonalną, Bezpieczna Droga do Szkoły, Bezpieczne wakacje – programy profilaktyczne realizowane przy współpracy KPP w Oławie, Sprzątanie Świata, Razem w pełni sprawni- udział w projekcie organizowanym przez fundację „Promyk słońca”- warsztaty filmowe realizowane przez osoby niepełnosprawne, kręcenie filmu o tej tematyce, Jarmark Bożonarodzeniowy w Oławie, Strajk klimatyczny – ogólnopolska akcja zwracająca uwagę na potrzeby zmian w sferze ochrony środowiska i klimatu, Dzień kolorowej skarpetki – akcja wsparcia dla osób z zespołem Downa, Jestem elfem – akcja wsparcia dla osób z afazją, Światowy Dzień Autyzmu, Pola nadziei, Lata dwudzieste, lata trzydzieste – przedstawienie muzyczne dla lokalnej społeczności angażujące całą społeczność szkolną, Piknik Rodzinny – piknik dla dzieci szkolnych , rodziców oraz całej społeczności szkolnej, Bal ósmoklasisty, Program dla szkół – ogólnopolski – owoce i warzywa.</b></p>
--	--	----------------------------------------------------------------------------------------------------------------------------------------------------------------------------------------------------------------------------------------------------------------------------------------------------------------------------------------------------------------------------------------------------------------------------------------------------------------------------------------------------------------------------------------------------------------------------------------------------------------------------------------------------------------------------------------------------------------------------------------------------------------------------------------------------------------------------------------------------------------------------------------------------------------------------------------------------------------------------------------------------------------------------------------------------------------------------------------------------------------------------------------------------------------------------------------------------------------------------------------------

<p>SP Gać</p>	<p>kolo: historyczne, redaktorskie, biologiczne, nauk przyrodniczych (chemia/fizyka), informatyczne, muzyczne, zajęcia wyrównawcze: jęz. polski, matematyka (dla klas I-III i IV-VIII) , artystyczne dla klas I-III; plastyczne dla klas IV-VI; zajęcia biblioteczne; dodatkowe zajęcia z języków obcych: język niemiecki, jęz. angielski – przygotowanie do egzaminu ósmoklasisty, szachy, SKS, język migowy</p>	<p>„Mleko i owoce w szkole”, „Bezpieczeństwo w Internecie”, „OTOP „          „Śniadanie daje moc”, „Mistrz tabliczki mnożenia”, „Kangurek”, „Zuch” , „Sprzątanie Świata”, „Narodowe czytanie”, „Kino Szkoła”</p>
<p>Gminna Szkoła Podstawowa w Oławie</p>	<p>Koła: matematyczne, polonistyczne, teatralne, „Mały artysta”, „Mały badacz”, Wolontariaty: w Domu Pomocy Społecznej w Oławie, Domu Dziecka w Oławie, Środowiskowym Domu Samopomocy w Oleśnicy Małej, Schronisku dla zwierząt w Oławie, bibliotece, Zajęcia wyrównawcze: j.polski, matematyka, edukacja wczesnoszkolna, j.angielski, Konsultacje z wszystkich przedmiotów, Inne: zajęcia przygotowujące do egzaminu, kreatywne, z programowania, Rivendell Chór i zajęcia muzyczno-rytmiczne, Zuchy, sportowe /aerobik, siatkówka, szachy, strzelectwo sportowe/ i SKS, plastyczne, Klub Gier Planszowych, Odpłatne na prośbę rodziców: judo, taniec i j.angielski</p>	<p>Programy profilaktyczne realizowane we współpracy z Gminną Komisją Profilaktyki i Rozwiązywania Problemów Alkoholowych oraz Przeciwdziałania Narkomanii: „Bezpieczeństwo i zdrowie to jest to”, Szkolny teatr profilaktyczny: „Z marzeniami na ty”, „Możliwość spełnienia marzeń sprawia, że życie jest fascynujące”, Programy dotyczące bezpieczeństwa: Wojewódzki Konkurs „Bezpieczny Dolnoślązak”, „Twoje Dane-Twoja Sprawa”, „Jesteśmy cyfrowobezpieczni”, „Sieciaki.pl”, Ekologiczne: „Segreguj z nami- walcz z odpadami” i „Nakręć się” i „Zielony las”; Propagujące czytelnictwo: „Narodowe czytanie” i „Bookcrossing”, „Szkolne przygody Gangu Słodziaków”, zajęcia edukacyjne w Bibliotece Publicznej „Koronka”, Program dotyczący zdrowego stylu życia: „Trzymaj Formę”, „Gotuj się na zmiany”, „Zdrowo jem, więcej wiem”, „Sprawny</p>

		<p>Dolnoślązaczek”, Program kompetencji emocjonalno-społecznych i budujące samoocenę: „Dove Self-Esteem,, i „Przyjaciele Zippiego”, Akcje dot. cyberbezpieczeństwa, bezpieczeństwa na drodze, zdrowego żywienia, kodowania, tolerancji i życzliwości- „Życzliwy z życzliwych”, „Maraton pisanie listów”, patriotyczne i obywatelskie, „Patriota XXI wieku”, „Żywa lekcja historii”, „Pola Nadziei”, „100 na 100 z białą-czerwoną”, "#Rekord dla Niepodległej"- ogólnopolskie bicie rekordu w śpiewaniu hymnu, „Różowa Wstążeczka”, „My Nie Gryziemy", „Pucy Buty”, "Bezpieczeństwa Osób Starszych", „Aniolkowe Granie”, Inne: uczestniczenie w Dolnośląskim Festiwalu Nauki we Wrocławiu, warsztaty chemiczne z GAZ-SYSTEMEM, „Code Week”, e-Twinning, warsztaty w Zakładzie Przetwórstwa Odpadów Gać</p>
<p>SP Marcinkowice</p>	<p>Zespół taneczny <i>Marcinki</i>, Klub Ciekawskich, Kółko języka angielskiego, Edukacja kosmiczna oknem na świat, Koło matematyczne, Koło czytelnicze, Koło matematyczne, Koło plastyczne, Zajęcia ruchowe z elementami Metody Ruchu Rozwijającego Weroniki Sherborne, Koło dziennikarskie, Koło muzyczne, Koło teatralne, Szkolne koło sportowe, Koło przyrodnicze, Koło matematyczne, Klub miłośników książek, Koło j. angielskiego, Koło j. angielskiego, Koło j. niemieckiego,</p>	<p>Innowacje pedagogiczne: „Świat według Biomów” – IIIb, „Edukacja Kosmiczna oknem na świat” – IIIb, „Cztery żywioły” – IIA. Udział w programach: Międzynarodowy Program Kreatywności Destination Imagination” (szkoła uzyskała certyfikat „Szkoła kreatywności i innowacji 2019”); Program „Technologie z klasą”; Program Owoce i warzywa oraz mleko i przetwory mleczne; Program Edukacji Stomatologicznej Instytutu Blend-a med, OraB „Niesamowity Świat Higieny Jamy</p>

	<p>Zajęcia ogólnorozwojowe dla dzieci obcojęzycznych, Zespół wyrównawczy przyroda, Zespół wyr. Przyroda, Zespół wyr. j.polski, Zespół wyr. j.polski, Zespół wyr. j.polski, zespół wyr.</p>	<p>Ustnej"; Program „Aktywne Szkoły Multisport” (Runda II); Program „Sprawny Dolnoślązaczek”; Program „Narodowy Program Rozwoju Czytelnictwa” 2016-2020; Program czytelniczy „Gang Słodziaków”, Program „Aktywna Tabblica” – pozyskanie 14 000 zł na zakup monitorów interaktywnych. Projekty: „Kino szkoła”, „Cybernauci” kl. I – VII – kształtowanie bezpiecznych zachowań w sieci, Ogólnopolski projekt „Akademia Bezpiecznego Puchatka”; „Przyroda z klasą” przy współpracy z Fundacją Uniwersytet Dzieci; „Klimat, Energia, Zdrowie” przy współpracy z Dolnośląskim Klubem Ekologicznym; projekty edukacyjne w ramach e-twinning; projekt” Gaz System – zajęcia warsztatowe z chemii”. Akcje: zbiórka surowców wtórnych, „Bezpieczna droga do szkoły i ze szkoły” przy współpracy z Komendą Policji, „Bezpieczny odpoczynek podczas ferii zimowych” przy współpracy z Komendą Policji, „Bezpieczne wakacje” przy współpracy z Komendą Policji. Akcje charytatywne: „I ty możesz zostać Św. Mikołajem”, Wielka Orkiestra Świątecznej Pomocy, „Dzień Pluszowego Misia”, zbiórka karmy dla zwierząt – podopiecznych schroniska w Oławie; „Szlachetna Paczka”; udział w akcji „Pola Nadziei”, zbiórka pampersów i środków higienicznych dla hospicjum;</p>
--	--------------------------------------------------------------------------------------------------------------------------------------------------------------------------------------------	-------------------------------------------------------------------------------------------------------------------------------------------------------------------------------------------------------------------------------------------------------------------------------------------------------------------------------------------------------------------------------------------------------------------------------------------------------------------------------------------------------------------------------------------------------------------------------------------------------------------------------------------------------------------------------------------------------------------------------------------------------------------------------------------------------------------------------------------------------------------------------------------------------------------------------------------------------------------------------------------------------------------------------------------------------------------------------------------------------------------------------------------------------------------------------------------------------------------------------------------------------------

SP Osiek	Na wniosek Rodziców zorganizowano zajęcia z religii dla grup starszych	projekty: „Akademia młodego naukowca”, „Porozumienie bez barier po angielsku”, „Gry logiczne”, „Moja nauka – jak osiągnąć sukces w szkole”, „Moja nauka-polubić czytanie”, „Kino-przedszkole”, „Kino-szkoła”, „Aktywna tablica”, „Bezpieczny Dolnoślązak”, „Sprawny Dolnoślązaczek”, zbiórka pieniędzy pod hasłem „Walczymy o Izę do utraty tchu” na leczenie Izy Kawalko, sprzedaż kartek świątecznych, przesłanych przez AMUN – Wydawnictwo Malujących Ustami i Nogami, SKS-y, „Mleko w szkole”, „Owoce w Szkole”, zbieranie nakrętek dla fundacji „Tęcza”; zbiórka karmy dla zwierząt ze schroniska
Publiczne Przedszkole w Bystrzycy	Na wniosek Rodziców zorganizowano zajęcia z religii dla grup starszych	„Mały Miś w świecie wielkiej literatury” – projekt czytelniczy, „Kubusiowi przyjaciele”, „Góra grosza”, „Czyste powietrze”, „Pełna miska dla burka”

## REALIZACJA PROJEKTÓW, PROGRAMÓW I GRANTÓW FINANSOWANYCH ZE ŚRODKÓW ZEWNĘTRZNYCH

1. Program „Aktywna tablica” realizowany przez SP Osiek (kwota dofinansowania 14 000,00 zł)
2. Narodowy Program Rozwoju Czytelnictwa realizowany przez SP Gać – 2480,00 zł
3. Dotacja (wnioski do MEN) na wyposażenie w pomoce dydaktyczne dla SP Marcinkowice i SP Osiek na kwotę 33 537,38 zł.

### 14.8 Stan realizacji zadań oświatowych gminy na rzecz uczniów i szkół

W roku szkolnym 2018/2019 realizowano szereg zadań wynikających z ustawowych obowiązków gminy na rzecz uczniów i szkół. Najważniejszym zadaniem Gminy Oława było zabezpieczenie na odpowiednim poziomie placówkom oświatowym prowadzonym przez gminę środków finansowych na prowadzenie działalności, w tym na wynagrodzenia pracowników i eksploatację budynków.

Realizując obowiązki określone w art. 32 ust. 5 ustawy z dn. 14 grudnia 2016 r. Prawo Oświatowe (Dz. U. z 2019 r. poz. 1148 z późn. zm.) dowożono lub refundowano rodzicom wydatki związane z dowożeniem do szkół uczniów niepełnosprawnych i zamieszkałych w znacznym oddaleniu od szkół. Z roku na rok zmienia się liczba osób (uczniów) uprawnionych do nieodpłatnego dowozu na zajęcia w szkołach. Z uwagi na oddalenie szkoły od miejsca zamieszkania uczniów w roku szkolnym 2018/2019 dowożono 670 uczniów do szkół, których organem prowadzącym jest Gmina Oława. Dziennie autobusy szkolne pokonywały 690 km. Łączny koszt wynajmu autobusów oraz zakup biletów miesięcznych za rok szkolny 2018/2019 obrazuje tab. 7.

**Tab. 7** Koszty wynajmu autobusów oraz zakup biletów miesięcznych za rok szkolny 2018/2019

	IX.2018	X.2018	XI.2018	XII.2018	I.2019	II.2019	III.2019	IV.2019	V.2019	VI.2019	razem	I-VI.2019
wynajem autobusów	79 734,57	92 726,42	77 654,82	61 360,74	73 632,88	57 240,04	85 905,02	50 533,31	81 814,32	52 581,32	<b>713 183,44</b>	<b>401 706,89</b>
bilety miesięczne	5 957,98	6 060,80	6 020,41	6 020,41	6 020,41	5 238,27	4 673,69	4 673,69	4 673,69	4 673,69	<b>54 013,04</b>	<b>29 953,44</b>
<b>RAZEM</b>	<b>85 692,55</b>	<b>98 787,22</b>	<b>83 675,23</b>	<b>67 381,15</b>	<b>79 653,29</b>	<b>62 478,31</b>	<b>90 578,71</b>	<b>55 207,00</b>	<b>86 488,01</b>	<b>57 255,01</b>	<b>767 196,48</b>	<b>431 660,33</b>

## 14.9 Koszty utrzymania szkół

Tab. 8 Subwencji oświatowej, a wykonanie przez placówki oświatowe Gminy Olawa w 2019 r.

l.p.	placówki oświatowe	subwencja oświatowa	Koszty poniesione	udział gminy	ilość uczniów	koszt jaki ponosi gmina na 1 ucznia
1	2	3	4	5	6	7
1	Szkoła Podstawowa w Bystrzycy	2 741 222,59	3 339 390,09	598 167,50	324	10 306,76
2	Szkoła Podstawowa w Chwalibożycach	993 571,75	1 328 364,38	334 792,63	113	11 755,44
3	Szkoła Podstawowa w Drzemlikowicach	924 595,57	1 406 582,75	481 987,18	93	15 124,55
4	Szkoła Podstawowa w Marcinkowicach	2 693 795,32	3 055 994,00	362 198,68	279	10 953,38
5	Szkoła Podstawowa w Osieku	860 567,49	1 288 250,00	427 682,51	92	14 002,72
6	Szkoła Podstawowa w Gaci	594 768,77	1 133 973,00	539 204,23	61	18 589,72
7	Gminna Szkoła Podstawowa w Oławie	2 505 397,86	2 984 514,00	479 116,14	388	7 692,05
	<b>RAZEM SZKOŁY</b>	<b>11 313 919,35</b>	<b>14 537 068,22</b>	<b>3 223 148,87</b>	<b>1 350</b>	<b>88 424,61</b>
8	Oddział Przedszkolny w SP Bystrzyca	144 363,33	149 861,00	5 497,67	27	5 550,41
9	Oddział Przedszkolny w SP Chwalibożyce	33 045,62	60 381,00	27 335,38	7	8 625,86
10	Oddział Przedszkolny w SP Drzemlikowice	51 928,84	65 654,00	13 725,16	11	5 968,55
11	Oddział Przedszkolny w SP Marcinkowice	103 857,67	199 541,00	95 683,33	22	9 070,05
12	Oddział Przedszkolny w SP Osiek	31 064,05	90 227,00	59 162,95	14	6 444,79
13	Oddział Przedszkolny w SP Gać	106 596,91	70 909,00	-35 687,91	19	3 732,05
14	Oddział Przedszkolny w GSP w Oławie	130 783,74	169 038,00	38 254,26	34	4 971,71
	<b>OGÓŁEM (SZKOŁY + ODDZIAŁY ZEROWE)</b>	<b>11 915 559,51</b>	<b>15 342 679,22</b>	<b>3 427 119,71</b>	<b>1 484</b>	<b>132 788,01</b>

## 15. Stypendia szkolne

Zgodnie z dyspozycją art. 90b i art. 90m ustawy o systemie oświaty wspomagano uczniów w formie stypendiów szkolnych i zasiłków szkolnych. Z tej formy wsparcia korzystali uczniowie szkół podstawowych, gimnazjów. Kryterium dochodowe uprawniające do uzyskania pomocy określone było w kwocie dochodu 528,00 zł (netto) na członka rodziny. Tabela pokazuje liczbę przyznanych stypendiów szkolnych i zasiłków szkolnych w roku szkolnym 2018/2019.

**Tab. 9**

<i>POMOC MATERIALNA DLA UCZNIÓW O CHARAKTERZE SOCJALNYM- STYPENDIA (OKRES OD WRZEŚNIA DO GRUDNIA 2018 r.)</i>			
Dotacje które otrzymała gmina Oława:			
	ilość uczniów	Kwota jednorazowego stypendium na jedną osobę	Kwota ogółem całego jednorazowego stypendium
Ze stypendium skorzystało:	29	-	
a) jednorazowe stypendia na 3 miesiące	29	99,20 zł	8 630,40 zł
		Razem przyznano	<b>8 630,40 zł</b>
		Razem wypłacono	<b>8 451,62 zł</b>
<i>POMOC MATERIALNA DLA UCZNIÓW O CHARAKTERZE SOCJALNYM- STYPENDIA (OKRES OD STYCZNIA DO CZERWCA 2019 r.)</i>			
	ilość uczniów	Kwota jednorazowego stypendium na jedną osobę	Kwota ogółem całego jednorazowego stypendium
Ze stypendium skorzystało:	29	-	
a) jednorazowe stypendia na 4 miesiące	29	99,20 zł	11 507,20 zł
		Razem przyznano	<b>11 507,20 zł</b>
		Razem wypłacono	<b>9 710,37 zł</b>

## 16. Wyprawka szkolna

Innym zadaniem o charakterze pomocy materialnej było wsparcie w zakresie zakupu podręczników w ramach rządowego programu "Wyprawka szkolna". W roku szkolnym 2018/2019 wydatkowano 0 zł. Z tej formy pomocy nie skorzystali uczniowie.

## 17. Dofinansowanie kształcenia młodocianych uczniów

Wykonując obowiązki w zakresie wsparcia pracodawców w szkoleniu młodocianych pracowników zamieszkałych na terenie Gminy Oława rozpatrywano zgodnie z dyspozycją art. 122 ustawy z dn. 14 grudnia 2016 r. Prawo Oświatowe (Dz. U. z 2019 r. poz. 1148 z późn. zm.) wnioski pracodawców o zwrot kosztów kształcenia młodocianych uczniów, którzy ukończyli przygotowanie zawodowe i zdali egzamin czeladniczy lub egzamin potwierdzający uzyskanie kwalifikacji zawodowych zostały złożone do Gminnego Zespołu Oświaty. Tabela pokazuje liczbę złożonych i rozpatrzonych pozytywnie wniosków oraz poniesione wydatki z tego tytułu.

Tab. 10

<b><i>DOFINANSOWANIE KOSZTÓW KSZTAŁCENIA MŁODOCIANYCH PRACOWNIKÓW</i></b>	
<b><i>W 2018/2019 r.</i></b>	
<b>Wydatkowana kwota ogółem</b>	<b>138 390,98 zł</b>
<b>Liczba wydanych decyzji dla pracodawców</b>	<b>22</b>
<b>Liczba pracowników młodocianych</b>	<b>22</b>

## 18. Obowiązek szkolny i obowiązek nauki

Ważnym zadaniem realizowanym w roku szkolnym 2018/2019 była kontrola obowiązku szkolnego i obowiązku nauki. Obowiązkowi szkolnemu podlegają uczniowie w wieku od 7 lat do ukończenia gimnazjum (16 lat), a obowiązkowi nauki uczniowie w wieku 17 - 18 lat życia. Kontrola spełniania obowiązku szkolnego dokonują dyrektorzy szkół w stosunku do uczniów zamieszkałych, który przypisany jest do danej szkoły, a obowiązku nauki gmina. Podstawowe informacje w zakresie spełniania obowiązku szkolnego i obowiązku nauki zawarto w tabeli.

**Tab. 11 Obowiązek szkolny**

Szkoła	Realizacja obowiązku szkolnego
<p><b>Gminna Szkoła Podstawowa w Oławie</b></p>	<p>Ogółem liczba dzieci podlegających obowiązkowi szkolnemu 106: realizują w naszej szkole 44, realizują w innych szkołach 62                      Oddziały gimnazjum klasy III w obwodzie szkoły 149: realizują w naszej szkole 113, realizują w innych szkołach 36.                      Kontrola obowiązku szkolnego- 2 osoby -2 upomnienia</p>
<p><b>SP Bystrzyca</b></p>	<p>SP - Zamieszkałych w obwodzie szkoły-335, Uczących się w szkole- 305, Spoza obwodu- 21, W innych szkołach- 30                      GM - Zamieszkałych w obwodzie szkoły- 32, Uczących się w szkole- 24, Spoza obwodu- 13, W innych szkołach- 8</p>
<p><b>SP Chwalibóżyce</b></p>	<p>Wszyscy potwierdzili spełnianie obowiązku szkolnego, 3 osoby przebywające za granicą nie odpowiedziały na wezwania- ustalono, że spełniają obowiązek szkolny poza granicami kraju przy współpracy Straży Gminnej i członków rodziny.</p>
<p><b>SP Drzemlikowice</b></p>	<p>Liczba dzieci i młodzieży podlegająca obowiązkowi szkolnemu: ogółem w rejonie: 157, w szkole, w obwodzie której uczeń mieszka realizowało obowiązek 86, w innej szkole 66, za granicą 5.</p>
<p><b>SP Gać</b></p>	<p>W obwodzie szkoły jest 168 dzieci, z czego obowiązek w szkole realizowało 82 . Pozostałe dzieci realizują obowiązek szkolny w innych szkołach lub są poza granicami kraju (i tam realizują obowiązek szkolny – W. Brytania oraz Niemcy- 7 uczniów). Czasowy adres zameldowania posiada 6 dzieci (poza gminą), 45 mieszka w innych miejscowościach, zaś adres stały jest w obwodzie szkoły, w związku z tym realizują obowiązek w innych szkołach. Obowiązek szkoły jest regularnie sprawdzany.</p>
<p><b>SP Marcinkowice</b></p>	<p>Wszystkie dzieci zameldowane w obwodzie szkoły realizują obowiązek szkolny.</p>
<p><b>SP Osiek</b></p>	<p>W roku szk. 2018/2019 w obwodzie szkoły było zamieszkałych 128 osób z tego realizowało obowiązek szkolny w SP Osiek 92 uczniów. 36 uczniów realizowało obowiązek szkolny w innych szkołach. Z tego 23 uczniów realizuje w Polsce, 2 uczniów w Niemczech, 10 uczniów w Anglii, 1 uczeń w Norwegii. Szkoła posiada potwierdzenia realizacji obowiązku szkolnego od 33 uczniów. Brak potwierdzenia od 1 ucznia z Niemiec i 2 uczniów z Anglii. Korespondencje zostały wysłane na adresy zameldowania listami poleconymi z potwierdzeniem , wróciły nie podjęte.</p>

**Tab. 12 Obowiązek nauki**

<b>lp</b>	<b>Kategoria</b>	<b>Liczba</b>
1	Liczba uczniów w wieku 16-18 lat realizujących obowiązek nauki	532 uczniów w tym 478 w Szkołach Ponadpodstawowych, w tym:
2	Obowiązek nauki realizuje, np. nie otrzymał promocji, odroczone, itp.	18 uczniów
3	Zwroty, wymeldowania	23 uczniów
4	Wyjazd za granicę	13 uczniów

19. Rodzaje szkół jakie wybierają uczniowie po gimnazjum i szkole podstawowej

Tab . 13 Typy szkół wybierane przez absolwentów gimnazjów i szkół podstawowych Gminy Oława

SZKOŁA PONADGIMNAZJALNA	UWAGI	LICZBA	≈ %	LICZBA OGÓLEM	%
LO, LM		167	32,49%	478	93,0 %
ZSP, ZS, ZSB, ZSE w tym T i ZSZ		186	36,19%		
MOS, MOW, DSOSW, ZPRS		3	0,58%		
CKZIU, CKU w tym T i ZSZ		122	23,74%		
ZWROT/BM		23	4,47%	23	4,47%
WYJAZD ZA GRANICĘ		13	2,53%	13	2,53%
	Niemcy	6	1,17%		
	Anglia	2	0,39%		
	Francja	1	0,19%		
	Irlandia	1	0,19%		
	Norwegia	1	0,19%		
	USA	1	0,19%		
	Szkocja	1	0,19%		
<b>RAZEM</b>		514	101,65%	514	100%

Wyk. 7

Rodzaje szkół jakie wybierają uczniowie po gimnazjum i szkole podstawowej w %

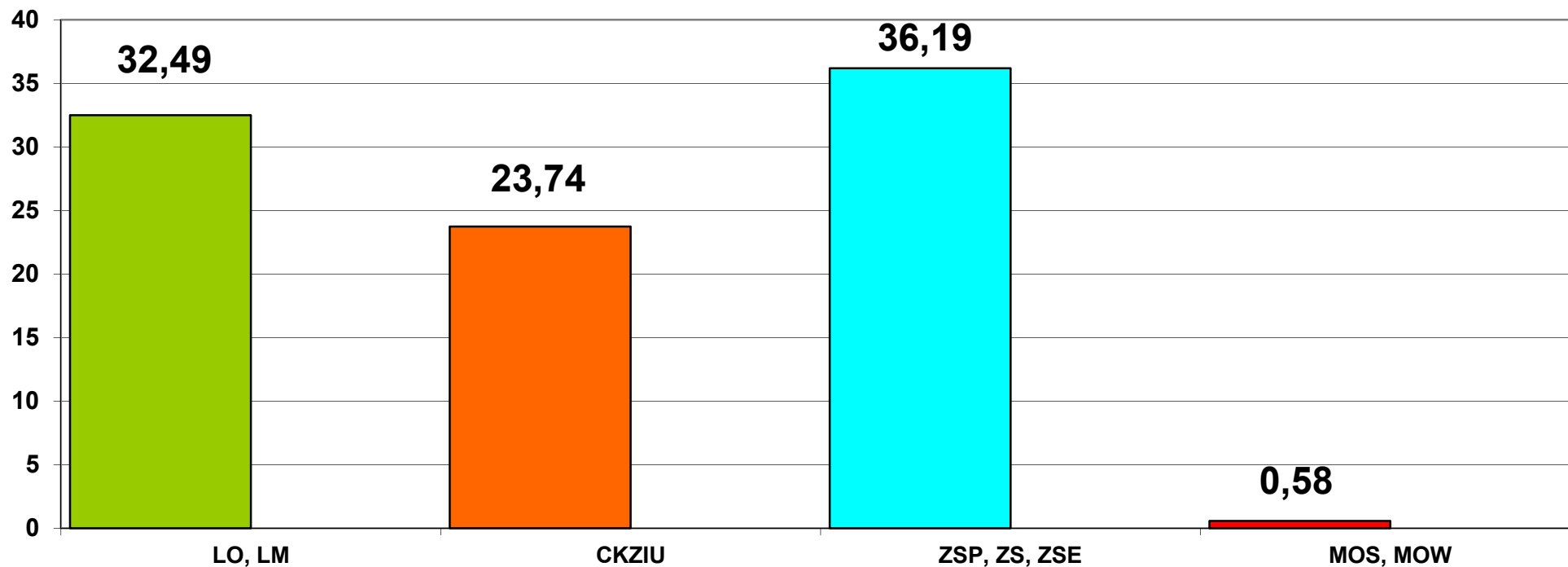

LO – Liceum Ogólnokształcące; LM – Liceum Mechaniczne, T- Technikum, ZSP - Zespół Szkół Ponadgimnazjalnych , ZSZ – Zespół Szkół Zawodowych; ZS – Zespół Szkół, ZSL – Zespół Szkół Leśnych, , ZSS – Zespół Szkół Specjalnych; MOS - Młodzieżowy Ośrodek Socjoterapii, MOW - Młodzieżowy Ośrodek Wychowawczy, DSOSW - Dolnośląski Specjalny Ośrodek Szkolno – Wychowawczy ZPRS - Zespół Placówek Resocjalizacyjno-Socjoterapeutycznych.

## 15. POLITYKA SPOŁECZNA

### 15.1 Środowiskowy Dom Samopomocy w Oleśnicy Małej

Środowiskowy Dom Samopomocy w Oleśnicy Małej 52 jest ośrodkiem wsparcia dziennego pobytu, przeznaczonym dla 30 osób przewlekle psychicznie chorych- typ A i dla osób niepełnosprawnych intelektualnie- typ B z terenu Gminy Oława, Miasta Oława oraz Miasta i Gminy Jelcz-Laskowice oraz Gminy Wiązów.

Podstawowym zadaniem Środowiskowego Domu Samopomocy w Oleśnicy Małej jest zapewnienie pomocy do godnego życia w środowisku społecznym, a także rodzinnym osobom przewlekle psychicznie chorym i niepełnosprawnym intelektualnie. Pomoc ta rozumiana jest jako zapewnienie wsparcia społecznego, które pozwoli zaspokoić indywidualne potrzeby uczestników Domu, rozwinię umiejętności, które prowadzić będą do usamodzielnienia się i zwiększą integrację ze społeczeństwem.

Uczestnikami Domu są osoby, które ukończyły 18 rok życia i zamieszkują teren Gmin uczestniczących, Skierowanie do Domu następuje w porozumieniu na podstawie decyzji administracyjnej wydanej przez Kierownika Gminnego Ośrodka Pomocy Społecznej w Oławie, na wniosek osoby zainteresowanej lub jej opiekuna prawnego.

Świadczone usługi przez Środowiskowy Dom Samopomocy w Oleśnicy Małej prowadzone były w formie zajęć indywidualnych oraz grupowych przy uwzględnieniu indywidualnych możliwości psychoruchowych danego uczestnika, potrzeb jego i predyspozycji. Prowadzone zajęcia przyczyniły się do ogólnego usprawnienia, do wzrostu umiejętności, kompetencji i kwalifikacji osobistych, społecznych oraz przyswojenia sobie umiejętności wykonywania czynności życiowych podopiecznych, codziennego każdego uczestnika. Udało się polepszyć integrację ze społeczeństwem, co umożliwiło ich wyjście z kręgu osób zagrożonych wykluczeniem, dzięki różnego rodzaju spotkaniom ze społecznością lokalną poza Domem jak i w Środowiskowym Domu Samopomocy w Oleśnicy Małej.

Formy działalności Środowiskowego Domu Samopomocy w Oleśnicy Małej 52 zostały dostosowane do każdego uczestnika- świadczone usługi w Domu odbywały się w ramach treningów terapeutycznych i w innych formach zajęć wspierająco-aktywizujących jak wycieczki, imprezy na świeżym powietrzu, zajęcia integracyjne i zajęcia sportowe.

Treningi dostosowane są do aktualnego stanu psychicznego, fizycznego i intelektualnego każdego uczestnika oraz do indywidualnych potrzeb i możliwości psychofizycznych uczestnika. Każdy uczestnik ŚDS posiada swój indywidualny plan postępowania wspierająco-aktywizujący, według którego pracuje.

Dom świadczy usługi w formie zajęć grupowych i indywidualnych. Formy pracy/ usługi w Domu obejmują w szczególności:

1. Trening umiejętności życia codziennego;
2. Trening umiejętności społecznych;
3. Trening umiejętności spędzania czasu wolnego;
4. Trening arteterapii;
5. Trening ergoterapii;
6. Trening kulinarny;
7. Trening rehabilitacji ruchowej;
8. Indywidualne poradnictwo psychologiczne;

9. Pomoc w załatwianiu spraw urzędowych;
10. Pomoc w dostępie do niezbędnych świadczeń zdrowotnych;
11. Praca socjalna;
12. Współpraca z rodzinami uczestników, innymi osobami lub podmiotami działającymi w obszarze udzielania pomocy;
13. Organizowanie spotkań okolicznościowych i integracyjnych.

Każda z wyżej wymienionych form wsparcia prowadzona była w oparciu i zgodnie z Indywidualnym planem postępowania wspierająco-aktywizującego. Plany zostały dostosowane do indywidualnych potrzeb i możliwości uczestnika i były aktualizowane minimum co 6 miesięcy przez zespół wspierająco-aktywizujący. Indywidualne plany postępowania wspierająco-aktywizujące zostały zaakceptowane przez uczestników Domu oraz opiekunów prawnych. Zajęcia terapeutyczne odbywały się wewnątrz Domu, a także, gdy pogoda na to pozwalała w okresie letnim zajęcia odbywały się na świeżym powietrzu.

Oprócz prowadzonych treningów, form wsparcia, uczestnicy Środowiskowego Domu Samopomocy w Oleśnicy Małej uczestniczyli w wielu przedsięwzięciach o charakterze imprez sportowych, rekreacyjnych i kulturalnych..

Na rok 2019 Środowiskowy Dom Samopomocy w Oleśnicy Małej otrzymał decyzję z budżetu państwa na realizację zadań z zakresu administracji rządowej w wysokości 607.066,00 zł.

## **15.2 Programy profilaktyczne**

### **Gminny Program Profilaktyki i Rozwiązywania Problemów Alkoholowych i Narkomanii.**

Zgodnie z ustawą o wychowaniu w trzeźwości i przeciwdziałaniu alkoholizmowi Rada Gminy w Oławie uchwaliła Gminny Program Profilaktyki i Rozwiązywania Problemów Alkoholowych i Narkomanii na 2019 rok przeznaczając na jego realizację dochody uzyskane z opłat za wydane zezwolenia na sprzedaż napojów alkoholowych na terenie gminy Oława.

Plan dochodów z opłat za wydawanie zezwolenia na sprzedaż napojów alkoholowych na 2019 rok wynosił 256 313 zł.

Wydatki na realizację zadań określonych w Gminnym Programie wyniosły 230 346 zł.

Podstawową część wydatków stanowią wydatki na działania profilaktyczne i edukacyjne w zakresie wzmocnienia czynników chroniących dzieci i młodzież przed zagrożeniem uzależnieniami, budujących odporność i właściwe postawy wobec alkoholu, narkotyków i innych środków uzależniających.

W 2019 roku odbyło się 9 spektakli profilaktycznych Teatru Kurtyna z Krakowa przeprowadzone w szkołach w Bystrzycy, Oławie i Drzemlikowicach

Przeprowadzono 2 konkursy na temat wiedzy o alkoholu i uzależnionych – w Szkole Podstawowej w Oławie. Ponadto w świetlicy w Gać zorganizowano 2 konkursy na temat uzależnień i zdrowego stylu życia.

Zrealizowano 21 programów profilaktycznych i edukacyjnych w Szkołach Podstawowych oraz w 7 filiach bibliotecznych w Gminie.

## 15.3 Polityka prorodzinna

Analiza zaplanowanych działań Strategii Rozwiązywania Problemów Społecznych wskazuje, iż nie ma potrzeby wprowadzania korekt czy modyfikacji obowiązującego dokumentu. W trakcie realizacji zadań wynikających z przyjętej Strategii nie stwierdzono występowania większych problemów czy trudności. W dużej mierze wykorzystywano dostępne zasoby i środki do realizacji postawionych w Strategii celów, wykorzystując formułę współpracy międzysektorowej. Aktualizowano na bieżąco, w oparciu o wszelkie dostępne źródła, sytuację na terenie gmin.

W ramach wprowadzenia Gminnej Strategii Rozwiązywania Problemów Społecznych Gminy Oława na lata 2018 – 2023 wyznaczono cztery kierunki działań, w tym:

Kierunek działań 1. WZMACNIANIE RODZINY W PEŁNIENIU JEJ PODSTAWOWYCH FUNKCJI	
ZADANIE	STATUS
1. Psychoedukacja rodziców, dzieci i młodzieży elementem oferty szkół	W REALIZACJI
1. Przeprowadzenie akcji „Sąsiedzie, nie bądź obojętny!”	W PRZYGOTOWANIU
2. Promowanie idei wspólnego spędzania czasu przez wszystkich członków rodziny narzędziem integracji międzypokoleniowej	W REALIZACJI
3. Wdrożenie programu „Szybka diagnoza”	W REALIZACJI
4. Utworzenie gminnego programu stypendialnego dla dzieci i młodzieży	W POCZEKALNI
Kierunek działań 2. MINIMALIZACJA SKALI ORAZ SKUTKÓW UZALEŻNIEŃ	
ZADANIE	STATUS
1. Prowadzenie kampanii społecznych z zakresu profilaktyki uzależnień	W REALIZACJI
1. Utworzenie punktu konsultacyjnego dla osób uzależnionych i ich rodzin	W POCZEKALNI
2. Prowadzenie grupy wsparcia dla osób uzależnionych i współuzależnionych	W POCZEKALNI
3. Organizacja wyjazdów terapeutycznych dla rodzin osób uzależnionych	W POCZEKALNI
4. Podnoszenie kompetencji kadr pracujących z osobami uzależnionymi	W REALIZACJI
5.	

**Kierunek działań 3.  
WYSOKI POZIOM USŁUG  
DEDYKOWANYCH OSOBOM STARSZYM  
I OSOBOM Z  
NIEPEŁNOSPRAWNOŚCIAMI**

ZADANIE	STATUS
1. <b>Utworzenie punktu informacyjnego dla seniorów, osób zależnych i ich opiekunów oraz osób z niepełnosprawnościami</b>	W POCZEKALNI
1. <b>Utworzenie internetowej bazy informacji dla seniorów, osób zależnych i ich opiekunów oraz osób z niepełnosprawnościami</b>	W PRZYGOTOWANIU
2. <b>„Gminna Olawska Karta Seniora”</b>	W REALIZACJI
3. <b>„Koperty Życia”</b>	W PRZYGOTOWANIU
4. <b>„Mobilny bibliotekarz”</b>	W PRZYGOTOWANIU
5. <b>Promocja wolontariatu na rzecz osób zależnych</b>	W POCZEKALNI
6. <b>Organizacja Imprez kulturalnych, sportowych i rekreacyjnych „bez barier”</b>	W REALIZACJI

**Kierunek działań 4.  
AKTYWNOŚĆ OBYWATELSKA  
ELEMENTEM STYLU ŻYCIA  
MIESZKAŃCÓW GMINY**

ZADANIE	STATUS
1. <b>Wsparcie lokalnych organizacji pozarządowych i nieformalnych grup mieszkańców w pozyskiwaniu funduszy zewnętrznych</b>	W POCZEKALNI
1. <b>Uruchomienie pilotażowego programu „Animator w każdej świetlicy”</b>	W POCZEKALNI
2. <b>Świetlice wiejskie z otwartym dostępem przestrzenią integracji mieszkańców</b>	W REALIZACJI
3. <b>Zainicjowanie i prowadzenie „Spotkań pokoleń”</b>	W REALIZACJI
4. <b>Organizacja dorocznych „Świąt wioski”</b>	W REALIZACJI

Zadania zrealizowane w zakresie ustawy o pomocy społecznej w okresie od 01.01.2019 r. do 31.12.2019 r.

L.p.	Świadczenie	Liczba osób którym przyznano decyzją świadczenie	Liczba świadczeń	Kwota wypłaconych świadczeń	Liczba rodzin	Liczba osób w rodzinie ogółem
1	ZASIŁKI CELOWE NA POKRYCIE WYDATKÓW ZWIĄZANYCH Z KLĘSKĄ ŻYWIOŁOWĄ LUB EKOLOGICZNĄ	1	1	25 779	1	2
2	WYNAGRODZENIE NALEŻNE OPIEKUNOWI Z TYTUŁU SPRAWOWANIA OPIEKI PRYZNANE PRZEZ SĄD	14	163	50 562	11	-
3	ZASIŁKI STAŁE	57	555	296 259	57	73
4	ZASIŁKI OKRESOWE	16	41	14 833	16	19
5	SCHRONIENIE	2	18	1 483	2	2
6	POSIŁEK	50	4 633	32 178	30	125
7	USŁUGI OPIEKUŃCZE	42	25 057	462 837	40	62
8	ZASIŁKI CELOWE i SPECJALNE CELOWE	165	258	104 734	165	322
9	PRACA SOCJALNA	-	-	-	174	446
10	ODPŁATNOŚĆ GMINY Z POBYT W DOMU POMOCY SPOŁECZNEJ	30	314	800 390	30	30
11	OPIEKA WYTCHNIENIOWA	6	966	28423,33	6	17

Zadania zrealizowane w zakresie ustawy o świadczeniach rodzinnych w okresie od 01.01.2019 r. - 31.12.2019 r.

l. p.	Świadczenie	Liczba osób którym przyznano decyzją świadczenie	Liczba świadczeń	Kwota wypłaconych świadczeń	Liczba rodzin	Liczba osób w rodzinie ogółem	Liczba dzieci
1	Zasiłek rodzinny z dodatkami	356	7289	821589,00	356	1378	727
2	Zasiłki pielęgnacyjne	400	4264	807607,00	400	540	398
3	Świadczenia pielęgnacyjne	64	684	1079894,00	64	170	64
4	Specjalny zasiłek opiekuńczy	16	153	93741,00	16	50	16
5	Świadczenie rodzicielskie	39	268	248721,00	39	119	39
6	Jednorazowa zapomoga z tytułu urodzenia dziecka	88	88	88000,00	88	349	88
7	Zasiłki dla opiekuna	2	24	14880,00	2	4	2

Zadania zrealizowane w zakresie ustawy o pomocy osobom uprawnionym do alimentów w okresie od 01.01.2019 r. - 31.12.2019 r.

l. p.	Świadczenie	Liczba osób którym przyznano decyzją świadczenie	Liczba świadczeń	Kwota wypłaconych świadczeń	Liczba osób uprawnionych
1.	Fundusz alimentacyjny	37	768	320598,00	49

Działania podjęte wobec dłużników alimentacyjnych w okresie od 01.01.2019 r.-31.12.2019 r. Gminny Ośrodek Pomocy Społecznej prowadził postępowania wobec 59 dłużników alimentacyjnych.

Po wydaniu decyzji o przyznaniu świadczeń alimentacyjnych wystosowano 37 zawiadomień do prokuratury o możliwości popełnienia przestępstwa przez dłużników alimentacyjnych. Wysłano 37 zawiadomień do dłużników alimentacyjnych, 37 zawiadomień do komorników sądowych oraz wnioski do innych ośrodków pomocy społecznej o podjęcie działań wobec dłużników, którzy zamieszkują poza terenem gminy Oława.

W w/w okresie do GOPS wpłynęło 26 wniosków o podjęcie działań wobec dłużników zamieszkujących na terenie gminy Oława. 45 dłużników zostało wezwanych w celu udzielenia wywiadu alimentacyjnego oraz złożenia oświadczenia majątkowego. Wszczęto 16 postępowań dotyczących uznania dłużnika za uchylającego się od obowiązku alimentacyjnego, złożono 13 wniosków do Prokuratury o ściganie za przestępstwo nie alimentacji.

Ośrodek Pomocy Społecznej koordynuje prace Zespołu Interdyscyplinarnego wynikające z pracy z osobami i rodzinami dotkniętymi przemocą w rodzinie. W roku 2019 liczba rodzin gdzie została wszczęta procedura „Niebieskie Karty „wynosiła 37. Zgodnie z przyjętymi procedurami zostało podjętych szereg indywidualnych działań.

Na mocy porozumienia Gminny Ośrodek Pomocy Społecznej koordynuje również pracę osób, które Sąd Rejonowy w Oławie w ramach odpracowywania kar skierował do prac społecznych na rzecz społeczności lokalnej. W roku 2019 skierowanych było 47 osób.

W ramach programu „Pomoc państwa zakresie dożywiania „ciepły posiłek w szkole otrzymywało 50 dzieci.

W ramach programu „Opieka wychnieniowa „ wsparcie otrzymało 6 osób, które na co dzień zajmują się osobą zależną.

### **„RODZINA 500+”**

Program „Rodzina 500+” to systemowe wsparcie polskich rodzin. Świadczenie wychowawcze to 500 zł miesięcznie na każde dziecko w rodzinie w wieku do ukończenia 18 r. życia, bez kryterium dochodowego. Celem świadczenia wychowawczego jest częściowe pokrycie wydatków związanych z wychowaniem dziecka, w tym z opieką nad nim i zaspokojeniem jego potrzeb życiowych.

Plan dotacji celowej na rok 2019r. wynosił 13 171 500,00 zł, w tym 1,5% na wydatki bieżące i obsługę od dnia 01.01.2019r. do dnia 30.06.2019r. tj. 69 169,50 zł. oraz 1,2% w okresie 01.07.2019r. do 31.12.2019r. tj. 102 722,40zł. łącznie 171 891,90zł

Kwota otrzymanej dotacji na realizację zadania wynosiła 13 171 500,00zł.

Łączna kwota wykorzystanej dotacji 13 136 313,22 zł. w tym wydatki bieżące i obsługę 170 217,93zł.

Średnia liczba świadczeniobiorców uprawnionych do otrzymania świadczeń wychowawczych (500+) wynosiła 1 869 rodzin w roku 2019.

Liczba świadczeń wypłaconych wynosi 26 026, w tym 25 621, w pełnej wysokości oraz 173 świadczeń podzielných, a także 232 świadczeń wypłaconych w ramach koordynacji.

Liczba wydanych informacji wynosi 1 886 w skali roku.

### **„ DOBRY START”**

Program „Dobry Start” to 300 zł jednorazowego wsparcia dla wszystkich uczniów rozpoczynających rok szkolny. Rodziny otrzymują świadczenie bez względu na dochód. Świadczenie dobry start przysługuje raz w roku na dziecko uczące się w szkole, aż do ukończenia przez nie 20. roku życia. Dzieci niepełnosprawne, uczące się w szkole, otrzymują świadczenie do ukończenia przez nie 24. roku życia.

Liczba świadczeniobiorców uprawnionych do otrzymania świadczeń „DOBRY START” wynosi 1 500 rodzin;

Przyznano i wypłacono 2025 świadczeń „ Dobry start” w kwocie 300zł, odmówiono 11 w/w. świadczenia.

Plan dotacji celowej wg decyzji Wojewody wynosił 677 980,00zł

Kwota otrzymanych środków wyniosła 677 980,00zł

Kwota wykorzystanej dotacji to 627 744,74zł. w tym 607 500,00zł kwota świadczeń wynikających z wydanych informacji.

## **16. KULTURA I PROMOCJA GMINY OŁAWA**

### **16.1 Kultura**

Gmina Oława w 2019 zorganizowała 9 oraz była współorganizatorem 5 imprez kulturalnych. Głównym celem przedsięwzięć z zakresu kultury było upowszechnianie różnorodnych form i dziedzin kultury, sportu i rekreacji, dlatego też podczas owych imprez odbywały się koncerty, spektakle teatralne, występy artystów, zabawy z animatorami, warsztaty, zawody sportowe, pikniki i inne różnorakie działania związane z kulturą. Poprzez podjęte działania jednostka samorządowa pozyskiwała, wspierała i przygotowywała społeczności lokalną do aktywnego uczestnictwa w kulturze regionu.

Gmina Oława dbając o zachowanie tradycji oraz lokalnej kultury ludowej wspierała w roku 2019 działalność Wokalnego Zespołu Słoneczniki z Bystrzycy, Chóru Rivendell, Kluby Seniora z Bystrzycy i Marcinkowic, Koła Gospodyń Wiejskich oraz doposażyła w stroje i finansowała wyjazdy na przeglądy, Ludowych Zespołów Pieśni i Tańca „Marcinki” i „Porębiok”.

Rady Sołeckie, Koła Gospodyń Wiejskich i Kluby Seniora aktywnie uczestniczyły w imprezach organizowanych przez Gminę Oława, a mianowicie brały udział w Jarmarkach, Turniejach i Dożynkach Gminnych.

Działania w obrębie kultury podejmowały w roku 2019 także sołectwa Gminy Oława. 27 wsi wykorzystowało Fundusz Sołecki z działu imprez kulturalnych na organizację imprez środowiskowych takich jak Dni Seniora, Dzień Dziecka, Mikołajki, Festyny, Dożynki wiejskie i inne, pobudzając i wspierając aktywność obywatelską mieszkańców swoich miejscowości.

### **16.2 Biblioteki**

Gminna Biblioteka Publiczna w Bystrzycy jest samodzielną instytucją kultury, w skład której wchodzi filie w miejscowościach: Marcinkowice, Osiek, Godzikowice, Gać, Owczary, Niemil.

W roku 2019 nie nastąpiły żadne zmiany w sieci bibliotecznej. Nastąpiła zmiana pomieszczenia przeznaczonego na funkcjonowanie Biblioteki w Marcinkowicach. Pomieszczenia zostały pomalowane, częściowo wymieniono regały i oświetlenie.

#### **Zbiory biblioteczne**

Księgozbiór bibliotek sukcesywnie się powiększa dzięki środkom finansowym przyznawanym przez organizatora, jak i dotacji finansowej MKiDN z programu Biblioteki Narodowej „Zakup Nowości Wydawniczych do Bibliotek Publicznych”

W roku 2019 zakupiono łącznie 1740 woluminów na kwotę 41 382 zł Biblioteki kontynuują wprowadzanie księgozbioru do programu MAK+. Dotychczas wprowadzono 70% księgozbioru bibliotek.

#### **Czytelnicy i wypożyczenia**

Poziom czytelnictwa utrzymywał się na poziomie poprzedniego roku. Zarejestrowano 2314 czytelników. Wypożyczono 35 695 woluminów. Wśród czytelników przeważa młodzież szkolna oraz seniorzy.

## **Działalność edukacyjna, kulturalno-oświatowa i promocyjna**

Gminna Biblioteka Publiczna w Bystrzycy jest jednostką stanowiącą samodzielną instytucję kultury, w jej skład wchodzi filie w miejscowościach: Marcinkowice, Osiek, Godzikowice, Gać, Owczary i Niemil.

W roku 2019 nie nastąpiły żadne zmiany w sieci funkcjonowania bibliotek w Gminie.

Księgozbiór bibliotek sukcesywnie się powiększa, dzięki środkom finansowym przekazywanym przez organizatora oraz dotacji finansowej z Ministerstwa Kultury i Dziedzictwa Narodowego z programu "Zakup Nowości Wydawniczych do Bibliotek Publicznych".

W poprzednim roku zakupiono łącznie 1740 woluminów za kwotę 41.382,- zł, a Biblioteka kontynuuje wprowadzenie księgozbioru do programu MAK+ obejmującego m.in.: wprowadzanie danych – katalogowanie, edycję, wyszukiwanie, eksport danych.

Poziom czytelnictwa w roku 2019 utrzymywał się na poziomie poprzedniego roku. Zarejestrowano 2.314 czytelników. Wypożyczono 35 695 woluminów,

Gminna Biblioteka Publiczna w Bystrzycy i jej filie aktywnie promują różnorodną działalność o charakterze edukacyjnym, kulturalnym i promocyjnym.

Ogłaszane są m.in. konkursy plastyczne takie jak: *Konkurs na okładkę, Konkurs na najpiękniejszą pisanekę, Konkurs na kartkę bożonarodzeniową, konkurs na plakat "Pomaluj mój świat"*.

*Organizowane są spotkania autorskie z autorami książek oraz lokalnymi twórcami. W roku 2019 odbyły się cztery spotkania z autorami książek.*

*Biblioteka jest współorganizatorem Gminnego Dnia Seniora i Dnia Dziecka. Włącza się również w imprezy organizowane na terenie Gminy m.in.: Festyny Rodzinne, Kiermaszei Dożynki.*

*Prowadzi zajęcia, w okresie ferii i wakacji, promujące czytelnictwo.*

*Biblioteka współpracuje z siecią szkół gminnych i przedszkoli. Przeprowadza warsztaty edukacyjno-czytelnicze i lekcje biblioteczne dla uczniów tych placówek. W ich ramach przeprowadzono cykl zajęć pn.: *Spotkanie z bajką, Moje Miejsce, Zwierzęta w literaturze oraz Jak powstaje książka.**

Czytelnicy odwiedzający Bibliotekę mogą korzystać z komputerów i bezpłatnego dostępu do Internetu.

Gminna Biblioteka Publiczna w Bystrzycy i jej filie to placówki otwarte dla wszystkich, w tym obsługę osób z niepełnosprawnością oraz seniorów.

Seniorzy mają we wszystkich bibliotekach bezpłatny dostęp do internetu, kserowania, skanowania i drukowania materiałów które pozostają w zakresie ich zainteresowania.

W roku 2019 w Gminnej Bibliotece Publicznej oraz jej filiach w Marcinkowicach, Osieku, Niemilu i Owczarach odbywały się *kursy obsługi komputera* oraz warsztaty oparte na scenariuszach *Projektu "Finanse w bibliotece"*, który był kontynuacją z poprzednich realizowanych w zakresie ich zainteresowania przez te placówki.

W miesiącu czerwcu po raz pierwszy odbyła się *"Noc Bibliotek"*. Bibliotekarze zaprosili czytelników na spotkanie z książką i biblioteką, a w ramach *Ogólnopolskiej Akcji Uwalniania Książek*, na czytelników czekały półki pełne książek.

### **16.3 Promocja gminy**

Promocja gminy Oława realizowana jest na wielu płaszczyznach, podejmowane są m.in. przedsięwzięcia służące identyfikacji wizualnej gminy, działania zmierzające do utrwalenia pozytywnego wizerunku gminy poprzez m.in. szeroką informację, promocję wydarzeń kulturalnych organizowanych przez gminę, a także promocję gminy podczas wydarzeń kulturalnych organizowanych przez instytucje i firmy zewnętrzne oraz inne.

## **16.4 Kreowanie pozytywnego wizerunku gminy Oława poprzez szeroko rozumianą informację.**

Pozytywny wizerunek gminy kształtowany jest przez systematyczną, aktualną i wyczerpującą informację, zarówno wśród mieszkańców gminy, jak i na zewnątrz, przedstawiając gminę jako instytucję otwartą, przyjazną społeczności lokalnej i dla osób z zewnątrz.

- Biuletyn Informacji Publicznej. Pod adresem [bip.gminaolawa.pl](http://bip.gminaolawa.pl) publikowane są na bieżąco informacje publiczne, do których udostępnienia zobligowana jest gmina Oława na mocy Rozporządzenia Ministra Spraw Wewnętrznych i Administracji z 18.01.2007r. w sprawie Biuletynu Informacji Publicznej Dz.U.2007.10.68.
- Strona internetowa gminy: [www.GminaOlawa.pl](http://www.GminaOlawa.pl) przyjęła formę dynamicznego portalu na którym prezentowane są informacje z życia gminy, m.in. z realizacji inwestycji gminnych, zdjęcia i filmy wydarzeń kulturalnych gminy, ogłoszeń bieżących, a także materiały od sołectw, szkół, bibliotek, które mogą zaprezentować swoją aktywność.
- Newsletter Gminy Oława – usługa internetowa gminy Oława. Po zalogowaniu się na stronie, użytkownik otrzymuje na podanego przez siebie maila wiadomości z życia gminy, które pojawiają się w *Aktualnościach* na stronie [www.GminaOlawa.pl](http://www.GminaOlawa.pl)
- Profil na Facebooku – na portalu społecznościowym publikuje się informacje z życia gminy, które ukazały się również na stronie [www](http://www).
- Gmina posiada swój kanał na YouTube, na którym zamieszczane są filmy z wydarzeń kulturalnych.
- Biuletyn informacyjny „Wieści Gminy Oława” - w wydawanej przez gminę gazecie publikowane są informacje z szeroko rozumianego życia gminy, materiały otrzymane ze szkół gminnych, bibliotek, od sołtysów.
- Lokalnym mediom, przekazywane są na bieżąco informacje wraz ze zdjęciami z szeroko rozumianego życia gminy (inwestycje, wydarzenia kulturalne), które są publikowane bezpłatnie na łamach: Gazety Powiatowej „Wiadomości Oławskie”, portalach: [TuOlawa.pl](http://TuOlawa.pl) i [olawa24](http://olawa24).
- Publikacja ogłoszeń i informacji sponsorowanych w Gazecie Powiatowej „Wiadomości Oławskie”
- Promocja i informacja gminy poprzez panel E-urząd  
Dzięki pozyskanym środkom z budżetu Unii Europejskiej, w ramach Regionalnego Programu Operacyjnego Województwa Dolnośląskiego 2014-2020 gmina Oława dociera z informacją i promocją za pomocą nowoczesnych paneli: eUsługi mieszkańca Gminy Oława, Elektroniczny System Konsultacji Społecznych, Elektroniczny Budżet Obywatelski. Każdy z paneli otrzymał jednorodną grafikę, wykorzystującą Herb Gminy Oława oraz wizerunek budynku Urzędu Gminy Oława.

## **16.5 Promocja poprzez kulturę**

Podczas trwania wydarzeń kulturalnych organizowanych przez Gminę, kładziony jest wysoki nacisk na identyfikację wizualną, poprzez zamieszczanie w widocznych miejscach elementów reklamowych z herbem Gminy Oława, np.: zamieszczenie tematycznych banerów Gminy, roll-upów, flag reklamowych, namiotu itp.

Na wydarzenia organizowane przez Gminę zapraszane są media lokalne, plakaty informujące o wydarzeniu publikowane są w mediach lokalnych. Gmina Oława w swoim zakresie fotografuje wydarzenie, zleca kręcenie filmów. Szeroka relacja z wydarzeń prezentowana jest na stronie

www.GminaOlawa.pl, profilu na Facebooku, filmy publikowane są także na kanale gminy na YouTube. Relacja wysyłana jest także do lokalnych mediów, które mimo zaproszenia, nie uczestniczyły w wydarzeniu.

Gmina Oława promuje się także podczas wydarzeń organizowanych przez instytucje, firmy zewnętrzne. W roku 2019 do największych należały: Rajd Super Rally 2019 oraz Mistrzostwa Polski w E-sporcie, dzięki którym informacja o gminie Oława dotarła do szerszego grona odbiorców, pojawiła się w prasie branżowej, serwisach internetowych branżowych, portalach społecznościowych, internetowej telewizji. Dzięki promocji w ramach Biegu Kresowego organizowanego w Bystrzycy, sportowcy otrzymali pamiątkowe koszulki z herbem Gminy Oława. Gmina Oława promowała się także podczas wydarzeń: Konferencji na temat mediacji, pikniku historycznego XXV Aprilis w Grodziskach Ryczyńskich, Turnieju Tańca Dance, w wielu wydarzeniach sportowych wystawiony był roll-up Gminy Oława, flagi reklamowe, banery, a na plakatach informujących o wydarzeniu zamieszczony został Herb Gminy Oława.

## 16.6 Promocja gospodarcza

W dostępnych kanałach informacyjnych: www.GminaOlawa.pl, profil gminy na FB, portalach mediów lokalnych w biuletynie informacyjnym „Wieści Gminy Oława” Gmina Oława prezentuje realizowane inwestycje, projekty. Przygotowano ofertę inwestycyjną skierowaną do potencjalnych inwestorów, dot. terenów w Godzikowicach i Stanowicach, która została opublikowana na stronie internetowej gminy.

## 17. SPRAWY OBYWATELSKIE

### 17.1. Zarządzanie informacją

Koncepcja wdrożenia *e-Urzędu* wniosła wiele nowych elementów do sposobu funkcjonowania Urzędu Gminy i w znaczący sposób go usprawniła. Ta forma obsługi interesantów powstała w ramach projektu *Cyfrowy urząd – nowoczesne e-usługi dla interesantów Gminy Oława* i pozwala znacząco skrócić czas załatwiania spraw urzędowych w Urzędzie Gminy Oława.

W ramach Elektronicznej Administracji, w Gminie Oława w 2019 roku utworzono stanowisko Profilu Zaufanego – **e-PUAP** (*Elektronicznej Platformy Administracji Publicznej*) - bezpłatnego narzędzia dzięki któremu mieszkańcy mają możliwość załatwić sprawy urzędowe drogą elektroniczną (online) w sposób szybszy i bardziej dogodny, bez wychodzenia z domu – z dowolnego miejsca i w dogodnym czasie.

W ramach tego projektu udostępniono różne moduły, w tym m.in :

**eURZĄD** – który pozwala uzyskać podstawowe dane kontaktowe Urzędu oraz formularz kontaktowy – który podaje krótki opis tematu – sprawy, w formie wiadomości e-mail.

**eBOI** – Elektroniczne Biuro Interesanta - najszybsza i najdogodniejsza forma komunikacji z Urzędem, z rozróżnieniem na Referaty i samodzielne stanowiska, które uwzględniają: KARTY USŁUG; KATEGORIE USŁUG; WZORY DOKUMENTÓW oraz STATUS SPRAWY.

**ePŁATNOŚCI** – dotyczy upowszechnienia płatności elektronicznych, wykonywanych za pomocą kart płatniczych i kredytowych.

**e-RADA** – to system stanowiący narzędzie za pomocą którego można uzyskać dostęp do informacji oraz dokumentów stanowiących wymiar pracy Rady Gminy, w tym panele obejmujące: informacje na temat Rady, jej komisji, spotkań oraz informacje dotyczące radnych, w tym module archiwizowane są sesje Rady kadencji VII (2014-2018)

**ELEKTRONICZNY SYSTEM KONSULTACJI SPOŁECZNYCH** – jego celem jest umożliwienie obywatelom wpływu na proces legislacyjny, co stwarza możliwość poprawy jakości podejmowanych decyzji.

**ELEKTRONICZNY BUDŻET OBYWATELSKI** – jest procesem w ramach którego mieszkańcy współdecydują o wydatkach publicznych, w perspektywie kolejnego roku budżetowego. Mieszkańcy zgłaszają propozycje zadań do budżetu, które następnie są analizowane przez merytorycznych pracowników Urzędu pod kątem możliwości ich realizacji.

Wdrożenie powyższych innowacji ma bezpośrednie przełożenie na efektywność pracy Urzędu i wyższy poziom świadczenia usług, co odczuwają przede wszystkim mieszkańcy Gminy oraz podwyższenie kwalifikacji pracowników Urzędu, gdyż wystąpiło upowszechnienie umiejętności wykorzystania innowacyjnych systemów informatycznych.

W 2019 roku liczba korespondencji elektronicznej (przychodzącej i wychodzącej) z Urzędu za pomocą e-PUAP wyniosła 1132.

Wymóg wdrożenia do praktycznego zastosowania wyżej przedstawionych rozwiązań spowodował przybliżenie Urzędu do obywatela i znaczące podniesienie poziomu obsługi interesanta.

## **17.2 Działalność gospodarcza**

W 2019 r. w Urzędzie Gminy Oława zarejestrowano 128 nowych przedsiębiorców.

Najczęściej występujący przedmiot podejmowanej działalności to:

- usługi ogólnobudowlane,
- transport drogowy towarów do 3,5 t. bez wymaganych zezwoleń i koncesji,
- wykonywanie instalacji wodno-kanalizacyjnych,
- wykonanie instalacji elektrycznej,
- sprzedaż detaliczna prowadzona przez internet,
- konserwacja i naprawa samochodów,
- usługi fryzjerskie

W 2019 r. 67 przedsiębiorców złożyło wnioski o wykreślenie działalności gospodarczej. Najczęściej przedmiotem działalności wyrejestrowanych podmiotów były usługi ogólnobudowlane.

## **17.3 Informacja publiczna**

Do Urzędu Gminy Oława w 2019 roku wpłynęło 151 wniosków o udostępnienie informacji publicznej, to prawie trzykrotnie więcej niż w roku ubiegłym. W 2018 r. takich wniosków było 54. Aż 105 wniosków zostało złożonych przez jednego wnioskodawcę: Komitet Społeczny „Stop budowie zakładów elektrolitu w Godzikowicach”, z czego 92 wnioski Komitetu zostały złożone w dniach od 21 sierpnia do 24 września. Biorąc pod uwagę tak dużą liczbę wniosków, złożonych w krótkim okresie czasu, Urząd nie był w stanie udzielić odpowiedzi w podstawowym terminie określonym w art. 13.1 Ustawy o dostępie do informacji publicznej z 6 września 2001r. (Dz.U.2019.1429 t.j. z dnia 2019.07.31), nie zaniehbując przy tym pozostałych zadań, do których jest powołany. Stąd na część wniosków Komitetu Urząd wyznaczał nowy termin odpowiedzi.

Wnioski złożone przez Komitet Społeczny „Stop budowie zakładów elektrolitu w Godzikowicach” dotyczyły m.in. kopi opinii instytucji wskazanych we wnioskach dot. poszczególnych miejscowych planów zagospodarowania przestrzennego; operatów wodnoprawnych gminny Stacji Uzdatniania Wody, parametrów ścieków firmy Guotai Huarong

Poland sp z o.o. oraz Capchem Poland sp. z o.o., aktu notarialnego nieruchomości przemysłowej w Godzikowicach, wpływów do budżetu z podatku CIT na lata 2006-2018, rocznych sprawozdań w zakresie gospodarki odpadami, liczby przedsiębiorców w strefach ekonomicznych w latach 2008-2018, Gminnego Planu Zarządzania Kryzysowego, Raportu Oddziaływania na Środowisko, protokołów z posiedzeń wspólnych komisji Rady Gminy Oława.

Wnioski od pozostałych wnioskodawców, dotyczyły szerokiego zakresu informacji publicznej, m.in.: prowadzonych na terenie Gminy polowań; dokumentacji z realizacji funduszu sołectkiego Godzikowic; zabytkowego zespołu pałacowego w Jakubowicach; liczby odławianych bezpańskich psów oraz kosztów utrzymania i usług weterynaryjnych; miejscowych planów zagospodarowania przestrzennego, prac związanych usuwaniem i unieszkodliwianiem azbestu w 2018 roku; sprawozdań: OS-5, M-06, RRW-2; sieci komputerowej Urzędu Gminy Oława, inwestycji realizowanych w systemie partnerstwa publiczno-prywatnego, adresów i numerów telefonów do sołtysów gminy, liczby udzielonej informacji publicznej, wykroczeń dot. spalania odpadów, Inspektora Ochrony Danych, decyzji środowiskowych, kosztów inwestycji, sieci 5G, dotacji na oświatę, Raportu o stanie gminy za 2018 rok, odkomarzania, kopi umów zawartych przez p.o. wójta w listopadzie 2019 roku.

W 2019 roku wydano pięć decyzji o odmowie udostępnienia informacji publicznej z uzasadnieniem zakresu ochrony danych osobowych.

#### **17.4 Realizacja Programu Współpracy Gminy Oława z Organizacjami Pozarządowymi i Podmiotami Prowadzącymi Działalność Pożytku Publicznego w 2019 roku.**

Rada Gminy Oława Uchwałą Nr LVIII/394/2018 z dnia 8 listopada 2018 r. przyjęła „Program współpracy Gminy Oława z organizacjami pozarządowymi oraz innymi podmiotami prowadzącymi działalność pożytku publicznego na 2019 r.” zwany dalej „Programem”.

##### **REALIZACJA PROGRAMU WSPÓŁPRACY**

##### **I. Współpraca finansowa – otwarte konkursy ofert:**

Na realizację zadań publicznych na rok 2019 ogłoszono cztery otwarte konkursy ofert w zakresie:

1. Upowszechniania kultury fizycznej i sportu wśród dzieci i młodzieży szkolnej z terenu Gminy Oława poprzez prowadzenie zorganizowanego szkolenia w ramach sekcji SKS i UKS, uczestnictwo w systemie współzawodnictwa szkół, związków sportowych oraz organizację letnich i zimowych obozów sportowo- turystycznych w formie dotacji na wsparcie realizacji zadania.

Podmiot, który otrzymał dotację z budżetu gminy na realizację zadania publicznego – Szkolny Związek Sportowy Gminy Oława -50 tys. zł.

Wysokość środków własnych zaangażowanych w realizację zadania, na które organizacja otrzymała dofinansowanie to kwota w wysokości 49 400 tys. zł.

Termin realizacji zadania od 3 stycznia 2019 r. do 31 grudnia 2019 r.

2. Upowszechniania kultury fizycznej i sportu wśród mieszkańców Gminy Oława poprzez organizację i uczestnictwo w systemie współzawodnictwa sportowego związków sportowych i festynów sportowo-rekreacyjnych w formie dotacji na powierzenie realizacji zadania.

Podmiot, który otrzymał dotację z budżetu Gminy na realizację zadania publicznego - Miejsko- Gminne Zrzeszenie Ludowych Zespołów Sportowych w Oławie - 725 tys. zł.

3. Działania na rzecz osób niepełnosprawnych – rehabilitacja dzieci i młodzieży niepełnosprawnej do 18 roku życia z terenu Gminy Oława – w formie dotacji na powierzenie realizacji zadania.  
Podmiot, który otrzymał dotację z budżetu Gminy na realizację zadania publicznego - Stowarzyszenie Pomocy Dzieciom w Oławie – 15 tys. zł.
4. Organizacja aktywności letniego wypoczynku dzieci i młodzieży z terenu Gminy Oława z akcentem duathlonu i turystyki nadmorskiej w formie dotacji na wsparcie realizacji zadania.  
Podmiot, który otrzymał dotację z budżetu Gminy na realizację zadania publicznego – Szkolny Związek Sportowy Gminy Oława -25 tys. zł.  
Wysokość środków własnych zaangażowanych w realizację zadania, na które organizacja otrzymała dofinansowanie to kwota w wysokości 63 145 tys. zł.

Ostatecznie podpisano pięć umów na łączną kwotę 815 tys. zł.

## II. Współpraca w formach pozafinansowych:

1. Przeprowadzono procedurę konsultacji projektu Programu współpracy Gminy Oława z organizacjami pozarządowymi prowadzącymi działalność pożytku publicznego na 2020 r.
2. Organizowanie i prowadzenie otwartych konkursów ofert.
3. Udzielono pomoc w zakresie:
  - 1) udostępniania lokali organizacjom pozarządowym, które nie dysponują własnym lokalem, korzystanie z pomieszczeń w budynkach stanowiących własność Gminy na organizowanie spotkań,
  - 2) udzielania i rozliczania dotacji celowych.
3. Współpraca odbywała się również poprzez:
  - 1) sprawowanie patronatu Wójta Gminy nad imprezami organizowanymi przez organizacje pozarządowe,
  - 2) udział Wójta w spotkaniach organizowanych przez organizacje.

### **Rezultaty realizacji zadań publicznych:**

- zwiększono sprawność fizyczną młodzieży dzięki udziałowi w treningach i zawodach sportowych, wyłaniając najlepsze talenty sportowe,
- zintegrowano mieszkańców wsi przez udział w zawodach sportowych i festynach.

## **18. BEZPIECZEŃSTWO PUBLICZNE**

### **18.1 Straż Gminna**

Interwencje Straży Gminnej obejmowały następujące zagadnienia:

1. w zakresie bezpieczeństwa i porządku na terenie Gminy Oława,
  - kontrole miejsc nieprawidłowego parkowania pojazdów samochodowych,
  - interwencje na zabłocenie dróg powiatowych w miejscowości Owczary, Zabardowice i Zakrzów.
2. w zakresie utrzymania czystości i porządku w gminie:
  - sprawdzanie realizacji obowiązków mieszkańców w zakresie gromadzenia i wywozu odpadów stałych i płynnych oraz posiadania numeru porządkowego nieruchomości, w związku z tym przeprowadzono 128 kontrole posesji, w tym 34 pod kątem legalności opróżniania szamba,
  - dokonano 16 kontroli związanych ze zgłoszeniami dot. spalania odpadów toksycznych.

- przeprowadzono 89 kontroli związane z wyrzuceniem różnego rodzaju odpadów, głównie budowlanych i gruzu na dzikie wysypiska śmieci, nieużytki i grogi polne, natomiast 17 osób pouczono,
- skontrolowano 40 dzikich wysypisk śmieci i punktów selektywnej zbiórki odpadów,
- 3. w zakresie wychowania w trzeźwości i przeciwdziałania alkoholizmowi:
  - przeprowadzono 32 kontrole ( 9 osób pouczono) placówek handlowych pod względem przypadków spożywania alkoholu oraz sprzedaży wyrobów tytoniowych nieletnim,
- 4. w zakresie bezpieczeństwa osób i mienia:
  - przeprowadzono 76 różnego rodzaju interwencji pod kątem wałęsających się psów i związanych z tym zagrożeń dla mieszkańców, sprawdzono 35 miejsc przebywania zaniedbanych psów,
  - dokonano 18 ustaleń dot. przebywania i zamieszkiwania osób, a także doręczono 5 dowodów osobistych osobom niepełnosprawnym,
  - dostarczono mieszkańcom gminy 1087 decyzji podatkowych oraz innych pism, dostarczono korespondencje na pocztę, w ramach patroli zmotoryzowanych rozwieszono na terenie gminy 384 różnego rodzaju plakatów i obwieszczeń,
  - zabezpieczano imprezy masowe – 31 razy, ponadto zabezpieczano wybory samorządowe, informowano właściwe służby o zagrożeniach i zjawiskach mających wpływ na bezpieczeństwo mieszkańców i porządek w gminie ( uszkodzone nawierzchnie dróg, skradzione studzienki kanalizacyjne, uszkodzone – brakujące znaki drogowe), kontynuowano współpracę z kołami łowieckimi.
  - w ramach udzielonego zastępstwa dowożono osoby niepełnosprawne do Środowiskowego Domu Samopomocy w Oleśnicy Małej

W 2019 roku przeprowadzono różnego rodzaju 338 interwencji zgłoszonych przez mieszkańców. Dokonano 481 kontroli, pouczono 98 osoby, ukarano mandatami osoby na kwotę 9270,00 zł., sporządzono 3 wnioski o ukaranie do Sądu Rejonowego w Oławie.

Nadal przeprowadzane są kontrole posesji w kierunku wywozu nieczystości płynnych i stałych, a także ujawniania posesji, gdzie użytkownicy nie dokonali przyłącza do istniejącej sieci kanalizacji sanitarnej.

## 18.2 Ochotnicze Straże Pożarne

Na terenie Gminy Oława funkcjonuje 9 Ochotniczych Straży Pożarnych, które działają między innymi w oparciu o:

- a) *Ustawę o ochronie przeciwpożarowej,*
- b) *Ustawę Prawo o stowarzyszeniach.*

Szczegółowe zadania i organizację OSP określa statut OSP.

### **Status prawny jednostek OSP:**

- a) *wszystkie jednostki są stowarzyszeniami zarejestrowanymi w Krajowym Rejestrze Sądowym,*
- b) *wszystkie posiadają nr NIP i REGON ,*
- c) *wszystkie posiadają konto bankowe.*

Zgodnie z powyższymi przepisami 8 OSP (poza OSP Oława) ma powołane JOT-y tj. Jednostki Operacyjno-Techniczne w składzie których działa łącznie około 100 strażaków posiadających odpowiednie wykształcenie, ubezpieczenie, umundurowanie, uzbrojenie i wyposażenie umożliwiające prowadzenie działań mających na celu ochronę życia, zdrowia i mienia przed pożarem, klęską żywiołową lub innym miejscowym zagrożeniem.

### **System alarmowania i dysponowania OSP do interwencji.**

W 7 remizach OSP alarmowanie odbywa się poprzez System Selektynnego Alarmowania polegający na bezprzewodowym włączeniu syreny znajdującej się w remizie OSP, alarmowanie odbywa się z siedziby Państwowej Straży Pożarnej w Oławie.

W OSP Niemil syrena włączana jest tylko ręcznie.

### **Wykaz i charakterystyka OSP z terenu Gminy Oława:**

a) 8 jednostek typu „S” mających na wyposażeniu samochody pożarnicze:

Bystrzyca, Siedlce, Owczary, Osiek, Oława, Sobocisko, Siecieborowice, Bolechów

b) jedna jednostka typu „M” bez samochodu, mająca na wyposażeniu motopompę pożarniczą na przyczepie (Niemil).

Do Krajowego Systemu Ratowniczo-Gaśniczego należą: Bystrzyca, Siedlce, Owczary.

*Typ „S 1” Osiek, Sobocisko, Siecieborowice, Bolechów, Oława*

*Typ „S 2” Owczary, Siedlce,*

*Typ „S 3” Bystrzyca,*

*Typ „M” Niemil*

### **Ilość interwencji w 2019 r.**

W roku 2019 wszystkie Jednostki OSP z terenu Gminy Oława uczestniczyły łącznie w 266 interwencjach.

Lp.	Jednostka	Požary	Miejscowe zagrożenia	Alarmy fałszywe	Razem
1.	OSP Siedlce	33	29	3	65
2.	OSP Bystrzyca	54	44	0	98
3.	OSP Owczary	40	26	0	66
4.	OSP Sobocisko	8	3	0	11
5.	OSP Siecieborowice	8	4	0	12
6.	OSP Osiek	8	3	0	11
7.	OSP Bolechów	1	2	0	3
8.	OSP Niemil	0	0	0	0
9.	OSP Oława	0	0	0	0
	<b>Razem</b>	<b>152</b>	<b>111</b>	<b>3</b>	<b>266</b>

Oprócz wyjazdów do zdarzeń Ochotnicze Straże Pożarne brały czynny udział w:

- ćwiczeniach i szkoleniach organizowanych przez Państwową Straż Pożarną w Oławie,
- zabezpieczaniu imprez i uroczystości zorganizowanych na terenie Gminy Oława i Miasta Oława:

## **19. BEZPIECZEŃSTWO I OCHRONA MIESZKANCÓW**

### **Bezpieczeństwo przeciwpowodziowe**

Przez teren Gminy przepływają rzeki Odra i Oława, które w razie przekroczenia stanów alarmowych (odpowiednio - 560cm/250cm) mogą zagrozić bezpieczeństwu mieszkańców w miejscowościach Stary Otok, Siedlce, Zakrzów, Stary Górnik, Janików i Bystrzyca.

W roku 2019 stany wód rzek Odra i Oława utrzymywały się w strefie stanów niskich i średnich (Średnia za rok 2019 - odpowiednio 217cm/131cm wzrost do 2018r o 3/11cm).

W roku 2019 nie wystąpiło zagrożenie powodziowe na rzekach Odra i Oława.

Najwyższy poziom wody na rzece Odra to: 537cm w dniu 26 maja, na rzece Oława to: 191cm w dniu 24 maja.

Poziom rzek jest monitorowany na bieżąco poprzez kontrole bezpośrednie oraz przez śledzenie map i stacji pomiarowych rozmieszczonych wzdłuż rzek oraz ich dopływów.

Przez teren Gminy przebiega : 48.04 km wałów przeciwpowodziowych wzdłuż rzeki Odra i 21,28 km wałów przeciwpowodziowych wzdłuż rzeki Oława.

Dwa razy w roku, na wiosnę i jesień, dokonywane są przeglądy wałów przeciwpowodziowych wraz z budowlami typu śluzy, przepusty wałowe, przejazdy. Przeglądu dokonuje Państwowe Gospodarstwo Wodne „Wody Polskie” - Nadzór Wodny w Oławie w obecności pracownika Urzędu Gminy Oława. W razie stwierdzenia szkód PGW „Wody Polskie” zleca usunięcie stwierdzonych szkód. W 2019 r. PGW Wody Polskie we Wrocławiu na terenie Gminy Oława zrealizował prace remontowo-konserwatorskie:

- koszenie wałów przeciwpowodziowych,
- usuwanie uszkodzeń spowodowanych przez lisy (nory) i dziki (buchtowiska) głównie w obrębie Bystrzycy,
- usuwanie zatorów i powalonych drzew na rz. Lichawa i Zielona.

W minionym roku nie były wykonywane prace remontowe wałów leżących na terenie Gminy. Miejscowości Stary Górnik i Stary Otok znajdują się na terenach zalewowych i to na nich w głównej mierze będziemy skupiać wysiłek na wypadek powodzi.

### **Bezpieczeństwo ludności**

W dniu 1 lipca 2019r., w godzinach 15.00 – 18.00, w Godzikowicach odbyło się zgromadzenie publiczne, którego celem był protest przeciwko budowie fabryk elektrolitu w Godzikowicach. Formą protestu było przechodzenie osób (jednorazowo 40-50) przez przejście dla pieszych. Ogółem w zgromadzeniu uczestniczyło około 70 osób.

### **Kataklizmy i żywioły**

W dniu 10 marca 2019r. nawiedziła teren Gminy wichura, która naruszyła dachy domostw (Marcinkowice i Godzikowice).

W dniu 6 sierpnia 2019r. na trasie Godzikowice – Chwalibóżyce doszło do zderzenia dwóch autobusów przewożących pracowników Elektroluxu (76 osób – do szpitali odwieziono 14 osób).

### **Niewybuchy i niewypały**

W 2019r. na terenie Gminy patrol saperski interweniował 21 razy (2018r. – 12).

W Marcinkowicach – 4 razy, w Osieku – 2 razy, w Godzikowicach – 2 razy, w Zakrzowie – 2 razy, Siedlcach – 2 razy, w Zabardowicach – 2 razy.

W Chwalibóżykach, Drzemlikowicach, Jaczkowicach, Janikowie, Jankowicach, Siedlcach, Stanowicach i Starym Górniku – po razie.

Zabezpieczono i wywieziono : pociski artyleryjskie – 38 szt., granaty moździerzowe – 6 szt., granaty ręczne – 1 szt., zapalniki - 40 szt., amunicja strzelecka – 61 szt.

(Razem – 146 szt.)

### **Wnioski z analizy zagrożeń**

Z raportu KP Policji w Oławie dotyczącego występowania zagrożeń w 2019r. wynika, że:

1. Powiat a tym samym Gmina została zaliczona do III stopnia zagrożenia (w skali 5 stopniowej), co oznacza zagrożenie średnie.
2. Do zagrożeń mogących wystąpić należy zaliczyć:
  - a) zagrożenia pożarowe ( ok. 5000 ha, ok. 15000 ha użytków rolnych),
  - b) zagrożenie powodziowe,

- c) katastrofy drogowe i kolejowe z dużym udziałem ludzi),
- d) zagrożenia techniczne (wypadki na drogach i kolei z udziałem pojazdów i cystern przewożących materiały niebezpieczne),
- e) awarie przemysłowe (w 2019r. nie odnotowano zdarzeń w zakładach o dużym i zwiększonym ryzyku wystąpienia awarii).

### **Ostrzeżenie i alarmowanie ludności**

W razie możliwości wystąpienia oraz zaistnienia różnego rodzaju zagrożeń na terenie gminy, mieszkańcy są powiadamiani poprzez:

- informacje wysyłane przez Samorządowy Informator SMS,
- zamieszczanie informacji na stronach internetowych i profilach społecznościowych,
- użycie syren zamontowanych na remizach OSP,
- podawanie w zagrożonych miejscowościach informacji przez urządzenia głośnomówiące,
- rozwieszanie w miejscowościach ostrzeżeń na tablicach informacyjnych.

## **20. Kontrola zarządcza, kontrole zewnętrzne i audyt**

### **Kontrola zarządcza**

*Ustawa z dnia 27 sierpnia 2009 roku o finansach publicznych, w art. 68 definiuje: kontrolę zarządczą w jednostkach sektora finansów publicznych stanowi ogół działań podejmowanych dla zapewnienia realizacji celów i zadań w sposób zgodny z prawem, efektywny, oszczędny i terminowy.*

Kontrola zarządcza to każde działanie jednostki, wszystkie niepisane i pisane zasady w niej obowiązujące, wszystko co służy zapewnieniu realizacji celów i zadań.

Kontrola zarządcza w Urzędzie Gminy w Oławie funkcjonuje zgodnie z Zarządzeniem Wójta Gminy Oława Nr 258/2015 z dnia 17 grudnia 2015 roku w sprawie: *Organizacji i zasad funkcjonowania kontroli zarządczej w Gminie Oława* i stanowi o jej realizacji na dwóch poziomach:

- I – na poziomie Gminy, jako jednostki samorządu terytorialnego, wykonywana jest przez Wójta,
- II – prowadzona w jednostkach organizacyjnych Gminy Oława, za którą odpowiedzialni są kierownicy tych jednostek.

Na podstawie *Standardów kontroli zarządczej dla sektora finansów publicznych*, przedstawiono, w formie pisemnej, realizację każdego standardu, obejmujące: środowisko wewnętrzne, zarządzanie ryzykiem, mechanizmy kontroli, informacja i komunikacja, monitorowanie i ocena, w formie krótkiego opisu.

W 2019 roku w ramach realizacji kontroli zarządczej dokonano analizy oświadczeń kierowników i dyrektorów jednostek organizacyjnych, o stanie kontroli zarządczej w jednostkach organizacyjnych Gminy.

Kontrole wewnętrzne prowadzone są w Urzędzie jako:

- a) kompleksowe – obejmujące ocenę realizacji całokształtu zadań kontrolowanej jednostki,
- b) problemowe – obejmujące ocenę realizacji wybranego zagadnienia lub grupy zadań,
- c) doraźnie – obejmujące ocenę całokształtu lub wycinka działalności kontrolowanej jednostki w przypadku stwierdzenia zaniedbań, uzasadniających natychmiastową ingerencję,
- d) sprawdzające – obejmujące ocenę realizacji stopnia zaleceń i wniosków wydanych w wyniku przeprowadzonych uprzednio kontroli.

## Kontrole zewnętrzne

Kontrolę zewnętrzną wykonują osoby fizyczne i prawne oraz jednostki organizacyjne, niepaństwowe i państwowe.

Uprawnienia kontrolne w stosunku do Gminy posiadają w szczególności wojewodowie, regionalne izby obrachunkowe oraz Najwyższa Izba Kontroli.

W roku 2019 w Gminie Oława przeprowadzono 2 kontrole zewnętrzne. Były to kontrole tematyczne, problemowe dotyczące określonego zagadnienia merytorycznego.

Zestawienie jednostek kontrolnych i tematyki kontroli przedstawia poniższa tabela:

Lp.	Jednostka kontrolująca	Tematyka kontroli
1.	Starostwo Powiatowe w Oławie	Wykonywanie zadań z zakresu obrony cywilnej
2.	Urząd Marszałkowski Województwa Dolnośląskiego	Kontrola rzeczowo-finansowa projektu <i>“Przebudowa I wyposażenie wnętrza przyziemia zabytkowego budynku przy ul. 3-Maja w Oławie dla potrzeb utworzenia i prowadzenia Centrum Terapeutyczno-Rehabilitacyjnego</i>

Po każdej kontroli jednostka kontrolująca przekazuje do jednostki kontrolowanej protokół, w którym ujęte są wszystkie ustalenia kontroli, stwierdzone nieprawidłowości oraz wskazane sposoby ich usunięcia.

## Audyt wewnętrzny

Podstawą prawną audytu wewnętrznego są ustawa z dnia 27 sierpnia 2009 roku o finansach publicznych oraz rozporządzenie Ministra Finansów w sprawie audytu wewnętrznego i regulacje informacji o pracy i wynikach tego audytu, w których to dokumentach znajdują się normy prawne dotyczące tego, jak audyt wewnętrzny winien być prowadzony..

Audytorem wewnętrznym może być osoba posiadająca udokumentowane kwalifikacje potwierdzone odpowiednimi certyfikatami (art. 286 ustawy o finansach publicznych *Wójt jako kierownik jednostki upoważnia audytora do przeprowadzenia audytu w jednostkach organizacyjnych JST*).

W Urzędzie Gminy w Oławie oraz w jednostkach organizacyjnych Gminy audyt wewnętrzny w 2019 roku prowadził audytor – usługodawca, na podstawie zawartej umowy o świadczenie usług audytu.

W roku 2019 w ramach prowadzonego audytu wewnętrznego zrealizowano trzy zadania audytowe. Z każdego zadania sporządzone zostało przez audytora sprawozdanie audytowe, w którym ujęto opis zrealizowanych czynności, ustalenia audytu oraz zlecenia.

Zadania audytowe wykonane roku 2019:

Zadania audytowe	Jednostki audytowane
Efektywność kosztowa planowania w systemie oświaty.	- Gminny Zespół Oświaty oraz jednostki oświatowe Gminy
Procedury udzielania zamówień o wartości do 30 tys. euro	- Urząd Gminy
Dochody z mienia	- Urząd Gminy

Audyt wewnętrzny w Urzędzie jest skierowany na badanie skuteczności i zakłóceń w funkcjonowaniu procesów i podejmowaniu działań, celem wyznaczenia jak najlepszych i najbardziej efektywnych dróg i kierunków do osiągnięcia wyznaczonych celów.

## 21. REALIZACJA UCHWAŁ RADY GMINY

Rada Gminy jest organem stanowiącym i kontrolnym. Do jej kompetencji należą sprawy o znaczeniu lokalnym, niezastrzeżone ustawami na rzecz innych podmiotów. Rada obraduje na sesjach, zwoływanych średnio raz w miesiącu (z przerwą wakacyjną w lipcu).

Od 1 stycznia 2019 roku do 31 grudnia 2019 r. Rada odbyła 21 sesji plenarnych (z tego 7 nadzwyczajnych), na których podjęła 107 uchwał.

Wojewoda Dolnośląski, jako organ nadzoru nad uchwałami Rady Gminy, wydał jedno rozstrzygnięcie nadzorcze wobec podjętej uchwały i uchylił ją w całości. Regionalna Izba Obrachunkowa również unieważniła jedną uchwałę w całości. Do Wojewódzkiego Sądu Administracyjnego wpłynęło 10 skarg na podjęte uchwały, które Sąd rozpatrzył bądź jest w trakcie ich rozpatrywania. Rejestr uchwał Rady Gminy Oława znajduje się w Biurze Rady Gminy.

Rada Gminy Oława w ciągu 2019 roku uchwaliła:

- budżet Gminy Oława na 2020 rok,
- Wieloletnią Prognozę Finansową na 2020 rok,
- zmiany do uchwały Budżetowej Gminy Oława na 2019 rok,
- zmiany Wieloletniej Prognozy Finansowej na lata 2019 – 2031,
- podwyższenie kryterium dochodowego uprawniającego do przyznania nieodpłatnie pomocy w zakresie programu „Posiłek w szkole i w domu” na lata 2019 – 2023,
- określenie zasad zwrotu wydatków w zakresie dożywiania dla osób i rodzin objętych wieloletnim programem „Posiłek w szkole i w domu” na lata 2019 – 2023,
- plany pracy stałych Komisji Rady Gminy Oława na I i II półrocze 2019 r. oraz I półrocze 2020 r.,
- ustalenie maksymalnej liczby zezwoleń na sprzedaż napojów alkoholowych odrębnie dla poszczególnych rodzajów przeznaczonych do spożycia w miejscu sprzedaży i poza miejscem sprzedaży, zasad usytuowania na terenie Gminy miejsc sprzedaży i podawania napojów alkoholowych,
- określenie formatu elektronicznego, warunków i trybu składania formularzy informacji i deklaracji na podatek od nieruchomości, podatek rolny i podatek leśny oraz możliwości składania deklaracji na podatek od środków transportowych za pomocą komunikacji elektronicznej,
- przyznanie dotacji dla parafii znajdujących się na terenie gminy Oława na prace konserwatorskie i remontowe,
- zatwierdziła sprawozdanie finansowe instytucji kultury – Gminnej Biblioteki Publicznej w Bystrzycy za 2018 rok oraz sprawozdanie finansowe i sprawozdanie z wykonania budżetu Gminy Oława za 2018 rok,
- udzieliła wotum zaufania dla Wójta Gminy Oława,
- udzieliła absolutorium dla Wójta Gminy Oława za 2018 rok,
- ustaliła nazwy ulic w obrębie wsi znajdujących się na terenie gminy Oława,
- zaliczenie drogi do kategorii dróg gminnych i ustalenia jej przebiegu,
- zmiany przebiegu drogi gminnej na terenie gminy Oława,
- określenie przystanków komunikacyjnych, których właścicielem lub zarządzającym jest gmina Oława oraz warunków i zasad korzystania z tych przystanków,
- ustaliła sieć publicznych szkół podstawowych prowadzonych przez Gminę Oława oraz określiła granice obwodów publicznych szkół podstawowych obowiązujących od 1 września 2019 r.,
- nadała imię Szkole Podstawowej w Gaci,
- określiła dopłatę dla odbiorców usług w zakresie zbiorowego zaopatrzenia w wodę na terenie gminy Oława,
- ustaliła dopłatę dla odbiorców usług w zakresie zbiorowego odprowadzania ścieków na terenie Gminy Oława,

- ustaliła inkaso podatku od nieruchomości, rolnego i leśnego,
- ustaliła wysokość stawek podatku od nieruchomości,
- utworzyła Związek Powiatowo – Gminny pod nazwą: „Oławskie Przewozy Gminno – Powiatowe”,
- przyjęła Statut Związku Powiatowo – Gminnego o nazwie: „Oławskie Przewozy Gminno – Powiatowe”,
- ustaliła wysokość stawki procentowej służącej naliczeniu opłaty adiacenckiej z tytułu wzrostu wartości nieruchomości w wyniku jej podziału,
- ustaliła wysokość ekwiwalentu pieniężnego dla członków Ochotniczych Straży Pożarnych Gminy Oława,
- ustaliła wysokość diet dla sołtysów gminy Oława,
- określiła zasady zwrotu radnym kosztów podróży służbowych,
- określiła zasady gospodarowania lokalami użytkowymi stanowiącymi własność Gminy Oława lub będącymi w jej posiadaniu,
- ustaliła wzór wniosku o wypłatę dodatku energetycznego,
- ustaliła średnią cenę jednostki paliwa w Gminie Oława na rok szkolny 2019 /2020,
- rozpatrzyła wezwanie do usunięcia naruszenia prawa uchwałą nr XXXI/323/2005 Rady Gminy Oława z dnia 16 sierpnia 2005 r.

Rada Gminy podjęła także 6 uchwał dotyczących planowania i zagospodarowania przestrzennego wsi znajdujących się na terenie Gminy Oława oraz 1 uchwałę w sprawie zmiany studium uwarunkowań i kierunków zagospodarowania przestrzennego gminy Oława.

Rada uchwaliła m.in. takie programy, strategie i regulaminy:

- aktualizacja „Programu usuwania wyrobów zawierających azbest z terenu Gminy Oława”,
- zapewnienia opieki nad zwierzętami bezdomnymi oraz ich wyłapywania na terenie gminy Oława w roku 2019,
- przystąpienie Gminy Oława do regionalnego programu „Odnowa wsi w Województwie Dolnośląskim”,
- „Program współpracy Gminy Oława z organizacjami pozarządowymi oraz innymi podmiotami prowadzącymi działalność pożytku publicznego na 2020 rok”,
- Gminny Program Profilaktyki i Rozwiązywania Problemów Alkoholowych oraz Przeciwdziałania Narkomanii na 2020 rok,
- Wieloletni program osłonowy w zakresie żywienia „Posiłek w szkole i w domu” na lata 2019 – 2023,
- „Gminny program wspierania rodziny na lata 2019 – 2023”,
- regulamin cmentarzy komunalnych Gminy Oława.

Rada Gminy ponadto wyrażała zgodę m. in. dot.:

- upoważniła pełniącego obowiązki Wójta Gminy Oława do zawarcia porozumienia z Burmistrzem Miasta i Gminy Jelcz - Laskowice w sprawie kierowania mieszkańców miasta i gminy Jelcz - Laskowice do Środowiskowego Domu Samopomocy w Oleśnicy Małej.
- wyraziła zgodę na zawarcie porozumienia międzygminnego dotyczącego realizacji zadania publicznego w zakresie lokalnego transportu zbiorowego na terenie Gminy Oława przez Gminę Miasto Oława,
- wyraziła zgodę na udzielenie pomocy finansowej Województwu Dolnośląskiemu na realizację zadania pn.: „Budowa mostu w m. Oława na rzekach Odra i Oława jako połączenie dróg lokalnych: wojewódzkich nr 396 i 455, powiatowej 1570D oraz gminnej Malinowa”,
- wyraziła zgodę na udzielenie pomocy finansowej Powiatowi Oławskiemu na realizację zadania pn.: „Wspomaganie elektronicznego naboru do szkół ponadgimnazjalnych”,
- wyraziła zgodę na zawarcie przez Gminę Oława umowy najmu lokalu w Sobocisku 22,
- wyraziła zgodę na podjęcie przez pełniącego obowiązki Wójta Gminy Oława negocjacji w

- przedmiocie zawarcia z „ESV” S.A. z siedzibą w Siechnicach ugody kończącej wszelkie spory sądowe wynikłe z powództwa „ESV” S.A. z siedzibą w Siechnicach przeciwko Gminie Oława,
- wyraziła zgodę na udzielenie pomocy finansowej w roku 2019 Powiatowi Oławskiemu na realizację zadania pn.: „Wykonanie chodnika w miejscowości Owczary w Gminie Oława”,
  - wyraziła zgodę na udzielenie pomocy finansowej Powiatowi Oławskiemu na realizację zadania: pn.: „Odtworzenie nawierzchni w miejscowości Ścinawa w Gminie Oława” w latach 2019 – 2020,
  - wyraziła zgodę na udzielenie pomocy finansowej w roku 2019 Województwu Dolnośląskiemu w formie dotacji celowej na realizację zadania pn.: „Organizowanie publicznego transportu zbiorowego w wojewódzkich kolejowych przewozach pasażerskich”,
  - nieodpłatne nabycie przez Gminę Oława od Krajowego Ośrodka Wsparcia Rolnictwa Oddział Terenowy we Wrocławiu nieruchomości niezabudowanej w obrębie miejscowości należących do Gminy Oława.